京城日報 夕刊 五月二十日(水)
發行所 京城府太平通一丁目 合資會社 京城日報社

總督府官製人蔘エキス 精蔘 京城本町 元賣捌所 資生堂

けふ、最後の奮鬪

各派の運動員東へ、西へ 飛び交ふ慌しさ

七十三名の運命定まる日 京城府内は全く戰雲に包まる

いよく最後の日は來た。泣いても笑つても七十三名の京城府議候補者の運命はけふ二十日で淸算される。五旬にわたる政戰も大詰となつた。この日は夜明けと共に全候補者必死の猛運動が展開され、各派の運動員は府内を東へ西へと飛び交ひ、慌しい光景である。廿五名は必然的に落選の運命にある激戰、府議戰最後の日は京城府内は全く戰雲に包まれ、選擧氣分は最高潮に達し突擊戰は必ず夜を徹して行はれ、その儘廿一日の決戰の日を迎へる模様である

攻防二樣の策戰

樂觀は樂觀にならず ◇……優勢候補の地盤蠶食さる

京城府議戰も大詰となつた殘された一日を各派は躍起となつて

攻防二樣 の戰に全力を注いでゐるが、七十三名の與論は如何に左右されるか、二十五名は必然的に振り落されるの念頭されない、十九日夜來の形勢を見るに中部戰線では渡邊、森、中村、綠安、相場、山中の有力候補といはれてゐた人々が各候補から地盤を荒されて何れも苦戰を來し、その防戰に努力してゐる一方、形勢不利と傳へられてゐた內田龜平、加納一米、曾禰通七、安倍貞治の各候補は大いに同情を得てゐるのと決死の奮鬪の結果形勢は有利に好轉したと傳へられ大和町を中心とする各候補の結果は甚しいものがある、武上安一、現在東方面の候補の大接戰は全く最後の運動で形勢は豫斷し得ない

門外戰線 はや、遊戲きをみせてゐるが、門內、龍山兩方面の狀勢に呼應大いに努めてゐる。龍山は唯一の激戰地で、大村、秋田の兩氏が龍山圈内に優位にあると傳へられるのみで、黃海、塚崎、瀬戸、曾、宮井、惠目の各候補は或は共倒れの結果となるかも知れず、最も注目されてゐる朝鮮人側はその戰線に大して當選は認められないが、金思鉉、宋淳、朴重陽、黃存甲、李丙烈代言者の辯舌に立つ

の結論は甚しいものがある。大體において各候補とも二十日の運動は商業銀行會社の浮動票に對する最後の運動、夜間は殆んど徹夜で町內の巡察、或は路頭など大白兵戰を演ずる選擧戰の行進が出來ぬ

投票時間 午前六時から午後七時まで

京城府會議員選擧は廿一日南大門小學校を選擧場として行はれるが投票時間は午前六時から午後七時迄の十三時間で京城府からの注意にもある通り投票には印章が必要で、印章を忘れたら當選の結果を左右する事が議ぜられるであらう

選擧場入口の休憩所割當て

競爭者が隣り合して 代つて貰ふなど大騷ぎ

その準備について候補者間に問題の種となつてゐた選擧場入口の休憩所は去る十二日府廳で府、候補者代理等寄り合つての相談で金融論が破れ、結局共同休憩所を設ける事と決定し所管本町署で一切の世話をやく事となつてゐたがすでに南大門小學校入口の左右に二十五張のテントが張られ、候補者一人の間口五尺と割當てられ、この代金は立看板代も入れて二圓四十錢、その順序は別項の通り本町署高等主任らの手によつて廿日正午頃抽籤で決定したが、各派とも割當てられた五尺の陣地に立看板を立てるやら椅子やテーブルの用意をするなど廿日の南大門附近はこれらの人々で賑はひ、慌しい選擧氣分を早くも横溢させてゐた。抽籤の結果同じ地盤で火花をちらしてゐる佐與宗氏と李宗植氏とが隣合せとなり、一人が內田與平氏と代つて貰つたなどのエピソードもあつた

選擧場の設備

係員總出動で完成 あすの投票を待つばかり

當日の選擧場、南大門小學校の設備については京城府で先日來明田選擧係長以下大馬力をかけてゐたが、すでにけふ一杯となつたので二十日は早朝から品川選擧主任以下一同總出動して準備に忙しい。投票場である同校の講堂は左側を少し擴張してそこを選擧人控所とし、講堂の前半分に投票用紙交付所が十七ヶ所設けられ、正面中央には大きな投票箱が二つ据えてあるのは物々しい光景である。それを取卷いて板圍をした投票用紙記載所がずらりと五十ばかり設けられてゐる。すべての準備も午後四時頃には殆んど完成して廿一日の投票を待つばかりとなつた

立候補者全部を集め 選擧當日の注意

休憩所の抽籤終る 本町署の斡旋

本町署では廿日午前十一時から選擧場である南大門小學校に立候補者全部の參集を求めた上、選擧當日の心得を配布すると共に同署で休憩所の順序を決定した。同時入場の候補者は殆んど顔を揃へ自ら顔を見せたが內地人側は參謀格の代理出席が多く、流石眞面目な最後の一日であるを思はせる、定刻南大門小學校前の校庭に一同參集すれば本町署三輪高等主任から注意事項の通りの選擧當日の心得書が配られ、續いて立看板代も込めて休憩所のテント代として一候補二圓四十錢宛納める正午近くいよく休憩所順序の抽籤となつたが、急いで籤を開き先を爭つて休憩所へ走る所など選擧直前らしい一齣であつた

前田內務課長 選擧心得放送

今夕七時廿五分から

京城府では廿一日の府會議員選擧の完全を期する爲廿日午後七時二十五分から前田內務課長が選擧心得をJODKから放送することとなつた。この爲JODKでは同時間の相河氏の講演は中止することゝなつた

全鮮府邑會議員 立候補者數

自治制施行最初の選擧 總計一、一七二名の立候補 【屆出最終十八日現在】

全鮮の血を沸かせた改正地方制度實施による最初の選擧もいよく明日に迫り、月余に亘つた血みどろの選擧戰もけふ一日を以て閉幕を告げなければならぬが、今回の選擧に當り十四府四十一邑にあつて、光榮ある初代の府邑會議員として選擧戰に打つて出たものはどれだけあるか、規定による立候補者屆出の最後の日たる十八日現在の調査によると十四府にあつては、定員四一四名に對し立候補者五三二名で定員超過一一八名、四十一邑にあつては定員五〇六名に對し立候補者六四〇名、總計すると定員九二〇名に對して立候補者一、一七二名で定員超過二五二名である。このうち府にあつては、平壤府の定員三三名に對する候補者九三名が壓倒的の筆頭で、京城府の四八名に對する七三名が次位。以下釜山、大邱、開城、木浦、仁川、群山、淸津各府の順で、元山府の定員二七名に立候補者二六名が最も閑散である。邑にあつては、咸南北靑邑の定員一二名に對する立候補者二四名が最も激戰繁劇の首位で、定員の倍數といへば府邑を通じこの北靑一邑である。江原鐵原、全南光州邑がこれに續き、平南安州邑がこれに續き、忠北淸州、開城邑、忠南大田の三邑が定員一杯でこのところ落つき拂つて無競爭の閑散ぶり、定員不足の邑もなかつたのはまづは安心である、各府邑の立候補者數次の如し

府邑會議員立候補者數調(昭和六年五月十八日現在)

道名	府邑名	議員定數	立候補者數	定員超過
京畿	京城府	[illegible]	[illegible]	[illegible]
	仁川府	[illegible]	[illegible]	[illegible]
	開城府	[illegible]	[illegible]	[illegible]
	水原邑	[illegible]	[illegible]	[illegible]
	永登浦邑	[illegible]	[illegible]	[illegible]
忠北	淸州邑	[illegible]	[illegible]	[illegible]
忠南	公州邑	[illegible]	[illegible]	[illegible]
	大田邑	[illegible]	[illegible]	[illegible]
	江景邑	[illegible]	[illegible]	[illegible]
	鳥致院邑	[illegible]	[illegible]	[illegible]
全北	群山府	[illegible]	[illegible]	[illegible]
	全州邑	[illegible]	[illegible]	[illegible]
	裡里邑	[illegible]	[illegible]	[illegible]
	井邑邑	[illegible]	[illegible]	[illegible]
全南	木浦府	[illegible]	[illegible]	[illegible]
	光州邑	[illegible]	[illegible]	[illegible]
	麗水邑	[illegible]	[illegible]	[illegible]
慶北	大邱府	[illegible]	[illegible]	[illegible]
	金泉邑	[illegible]	[illegible]	[illegible]
	浦項邑	[illegible]	[illegible]	[illegible]
	慶州邑	[illegible]	[illegible]	[illegible]
慶南	釜山府	[illegible]	[illegible]	[illegible]
	馬山府	[illegible]	[illegible]	[illegible]
	晉州邑	[illegible]	[illegible]	[illegible]
	鎭海邑	[illegible]	[illegible]	[illegible]
	統營邑	[illegible]	[illegible]	[illegible]
	密陽邑	[illegible]	[illegible]	[illegible]
	東萊邑	[illegible]	[illegible]	[illegible]
黃海	海州邑	[illegible]	[illegible]	[illegible]
	兼二浦邑	[illegible]	[illegible]	[illegible]
	沙里院邑	[illegible]	[illegible]	[illegible]
平南	平壤府	[illegible]	[illegible]	[illegible]
	鎭南浦府	[illegible]	[illegible]	[illegible]
	安州邑	[illegible]	[illegible]	[illegible]
平北	新義州府	[illegible]	[illegible]	[illegible]
	義州邑	[illegible]	[illegible]	[illegible]
	定州邑	[illegible]	[illegible]	[illegible]
	宣川邑	[illegible]	[illegible]	[illegible]
江原	春川邑	[illegible]	[illegible]	[illegible]
	江陵邑	[illegible]	[illegible]	[illegible]
	鐵原邑	[illegible]	[illegible]	[illegible]
咸南	元山府	[illegible]	[illegible]	[illegible]
	咸興府	[illegible]	[illegible]	[illegible]
	北靑邑	[illegible]	[illegible]	[illegible]
咸北	淸津府	[illegible]	[illegible]	[illegible]
	羅南邑	[illegible]	[illegible]	[illegible]
	城津邑	[illegible]	[illegible]	[illegible]
	會寧邑	[illegible]	[illegible]	[illegible]
	雄基邑	[illegible]	[illegible]	[illegible]
計		[illegible]	[illegible]	[illegible]

投票の順序 實行して貰ひ度い

選擧管理廳たる京城府廳の注意

いよく明廿一日選擧の扉は開かれる。選擧管理廳たる京城府廳ではこの記念すべき選擧事務の完全を期すべくすでに一切の準備を整へたが、先づ當日における投票上の手近な注意として左記事項の實行方を希望してゐる

一、受付の區分 第一受付 內地人(向つて中央) 第二受付 鮮人(向つて左側)、受付では是非姓名を明へて戴くこと(名刺があれば尙結構)

二、人名對照所 では先着順に一列に

三、投票用紙交付所 では印章が是非必要

四、投票記載所 では投票用紙に判を押さぬこと(判を押せば無効となる)

◇―京城並附近諸團體視閱式―◇ (上)鈴木第二特命檢閱使の視閱 (中)在鄕軍人團の分列式 (下)學生の分列式

鈴木特命檢閱使を迎へ けふ晴れの視閱式

京城並に附近の在鄕軍人 學生々徒、青訓等七千百餘名

第二特命檢閱使鈴木大將の京城並に附近の在鄕軍人、學生、青年訓練所觀閱の觀閱は廿日午前十時より約一時間に亘り總督府前において行はれた。この日朝來曇天なれども氣候を宜しくする在鄕軍人、城大各學校學生、中等學校生徒、青年訓練所生徒七千百餘名は中隊或は小隊に編成され所定の位置に整列した。まづ所定の場所に整列し、定刻前には兒玉政務總監、林軍司令官、各學校長その他參列者が威儀を正して觀閱使の來場を待てば曇天の暗雲は晴れて初夏の陽がさんさんと式場に降りそゝぐ。定刻午前十時、鈴木觀閱使は騎馬で副官を從へ第二師團の隨員を伴ひ晴しき勇姿には參觀者一同敬意を表した。觀閱使は徐々に各團體を巡閱、喇叭の吹奏裡に分列式に移り各團體は整然と行進し十一時過ぎ終了した。續いて鈴木觀閱使は直ちに總督府に赴いた

鈴木特命檢閱使の視閱所感

京城地方における在鄕軍人、諸學校及び青年訓練所の學生生徒を視閱し、その壯容に接するを得たるは誠に欣快とするところなり。諸子須らく思ひを君國の前途に致しいよく心身の鍛錬に努め以て皇國の隆昌に寄せんことを望む

陸軍大將 鈴木孝雄

川崎翰長 內相を訪問

【東京電報】川崎書記官長は廿日午前十時安達內相を官邸に訪問して地方官の身分保障案の內容を示し種々懇談を遂げた

藏相、園公を訪ね 減俸諒解を求む

【東京電報】井上藏相は廿日午前十時廿分駿河台の本邸に西園寺公を訪問し、財政の經過並びに官吏減俸のやむなき事情を述べ、公の諒解を求め十一時辭去した

臺灣でも減俸反對

官邊に機運濃厚で― 總務長官拓相に電請

【台北電報】官吏減俸の聲は本島官海に一大衝動を與へ、これが反對氣勢漸次濃厚となりつゝある、この形勢を憂慮し木下總務長官は十九日原拓相に宛て全國均一的な官吏減俸は已むを得ずとするも、外地加俸減額は官吏の生活上由々敷問題であり今は適當の時期に非ずと反對の電報を發した、一方商工會は十九日午後臺北鐵道ホテルに臨時總會を開き官吏減俸反對決議をなし、その旨若槻首相、井上藏相、原拓相に打電した

小學校教員代表 減俸反對陳情

【東京電報】全國小學校聯合教員代表十名は廿日午前十時帝國教育會に參集協議の結果、午後一時半永田町官邸に若槻首相を訪問し、教員に對する俸給不拂の實情を述べ、この上減俸を實施されては一層生活の脅威を受け教育上にも影響する重大問題であるから斯樣な事はせざれたしと陳情し、更に現下學生の思想問題や小學校教育方針等につき種々意見を述べた

運輸現業員の減俸反對決議

【東京電報】千葉、宇都宮、水戸各事務所運輸關係第三高現業委員代表十名は廿日午前十時より丸之內東鐵會に參集協議の結果、午後一時半集合所に協議の上減俸絕對反對の決議をなした

東京三裁判所 全書記起つ

【東京電報】制限に刺戟されて東京地方裁判所民刑事部書記連も減俸反對の氣勢を擧げることになり廿日午前九名の委員をあげて地方刑事部區裁判所控訴院の書記全部の意見取纏めに着手し一兩日中に聯合協議會を開いて上司を通じ嘆願の形式で反對を表明することになつた

本府辭令(十九日附)

朝鮮總督府鐵道局書記 荒川幸雄

同 相川良太

同 吉田龍三郎

同 井上忠致

任朝鮮總督府鐵道局副參事(七等) (咸南)朝鮮總督府道技手 大和田建雄

任朝鮮總督府道技師(七等) 咸鏡北道在勤を命ず (咸興)朝鮮總督府道技手 降旗清一郎

任朝鮮總督府道技師(七等) 慶尙南道在勤を命ず (江原)朝鮮總督府道屬 元乃豐

任朝鮮總督府道理事官(八等) 慶尙北道在勤を命ず

人

◇駐日獨逸大使 は來る二十二日夕七時着列車で入城一日滯在し二十五日光山に赴き前記獨逸領事正を訪問し二十七日再び入城三十日まで滯在視察の上歸任する豫定である

◇林財務局長 は水利組合及び河川改修工事視察のため二十日午前九時五分京城發慶尙南道地方及び江原に出張、二十五日夜歸城の豫定であると

◇深澤法務局長▲土師商工課長 廿日午前九時十分發山上陸北行

◇難波源一氏(朝鮮電氣重役) 十九日夕入城朝鮮ホテル

◇宮林泰司氏(京城商工會議所會頭) 長く久しく上阪中の處二十日朝歸城

◇井上明夫氏(中央商工主事) 警務視察のため二十日朝入城

◇田中隆太郎氏(大連電氣支店) 天日常次郎氏(京城商業會議所) 同上

航空往來 (廿日出發)

下り▲岩上源一氏(大邱へ)▲谷口小北郎氏(福岡へ)▲小江伊勢之助氏(同上)▲永原清氏(同上)

上り▲齋藤岸太郎氏(同上)▲原田光次郎氏(同上)

(廿日到着)

上り▲永原清氏(大連より)▲神藤省三氏(同上)▲原田光次郎氏(同上)▲黑田義雄氏(同上)▲砂原永吉氏(同上)

あすの天氣(21)

高氣壓は本邦西部から南鮮に擴がつてゐるが、揚子江と滿洲北部には低氣壓があつて東進しつゝある、全鮮の氣壓配置は漸く變化しつゝある、半島の南部は曇つて濟州島には雨が降つてゐる。明日は曇り勝で小雨がある

豫報 二十日正午 十九日正午 曇 小雨

仁川干潮時

大潮 廿一日 太陰暦四月五日

滿潮 午前七時十五分 午後七時十五分

干潮 午前十時三十分 午後一時五分

暴風警報

(五月廿日午前八時仁川觀測所發)

低氣壓は濟州島の南方に在つて七五六ミリを示し東北東に進行しつゝあり、全南北、慶尙南北地方は强く降雨あるべし

婦人世界 六月號

性教育問題・誕生石寶石入金指環贈呈大懸賞發表

性教育問題の座談會 (學校で若い先生がそんなことを話せば「まあいやな先生」といやがり「お嫁にゆくとどうして赤ちゃんが生れるのでせう」と八つの子がたづねると「僕もふしぎでたまらない」と十歲の男の子が合槌を打つ) 社會教育家五氏ご出席

幼年期の性教育(もてあそぶ癖をたしなめる) 醫學博士 竹內薰兵

少年少女期の性教育(近づく春の目ざめをかうして解決しました) 醫學博士 金澤醫大教授 星野鐵男

女學生の性教育(この時代が最も危險です) 醫學博士 正木俊二

嫁入前の性教育(私はかうして娘に敎へました) 三宅やす子

家庭の性教育實際方法(性器官の說明と用語に注意が肝心) 婦人矯風會 ミセスオールズ

性的無智から起る罪惡(十大罪惡が怖ろしい) 聖路加病院 飯田英作

子供の性教育に失敗した體驗 成功した體驗(若い敎師にたのんで失敗、ごまかして失敗、早熟兒に敎へて失敗、母自ら遊び相手になつて成功、姉には成功、妹には失敗、ひやくする體驗ばかり。性教育がいかにむづかしいか考へさせられます。世の母親は是非一讀して下さい)

最も安全な姙娠調節の新發見藥(醫學博士高田康先生が、今までにない安全確實な姙娠調節藥を發表せられました)

おいしい一夜漬の漬け方 變つた五種(つけ物のおいしい初夏の季節に新味の一夜づけのつけ方を發表しました)

ワキガの新家庭療法(規則的な運動と食物で全治 藥草センナの煎汁で全治 げんのしようこの煎汁で全治)

婦人の性的缺陷 便秘を治す一日で分る赤ちゃんの病氣と手當(原因と治療法)……小倉醫學博士

色刷 モダン語漫畫辭典(モダンマダムの皆さまがぜひ心得ねばならぬモダン語三千一を漫畫で說明)

民間の秘藥で肺病を治した體驗 ▼六年間苦しんだ肺病を萬年かづらにて全治した體驗 ▼死を宣告された肺病を緋鯉と唐麥を用ゐ全治した体驗 ▼死に瀕した肺炎を白金魚にて全治した體驗の誌上公開

獨逸百萬長者(六十三歲)と結婚した十九歲の若き聲樂家

琴の音色でピタリと難病を治す法(箏曲の名人伊東中光先生の施さるゝ音樂療法です。醫者の見放した難病が何でも治るといふので大評判、お琴でどんなことをするのか全快者の體驗を發表)

子供服一切早わかり一問一答(現在の子供服は贅澤すぎます、お子様方に一番似合ふ服を詳しくのべました)

趣味と經濟のネクタイの作り方

二圓以下で出來る令孃向き散歩服の作り方

初夏の女兒六七歲用の新型ドレス

どんな高級な衣類でも簡單に家庭でできる洗濯法

一青年の死と戀の及川道子のローマンス

新大臣夫人令孃ニコニコお顏拜見記

大懸賞 大贈呈 本誌をごらん下さい 一等 誕生石寶石入金指環 百五十個 ▼二等クラブ化粧品三百個 ▼三等クラブ化粧品三千個

ダイヤ入金指環 金時計贈呈の大懸賞當選者氏名發表

深水ゆかた 無憂華ゆかた 發表

定價五拾錢 送料貳錢 東京 實業之日本社 振替東京六番

選擧日は明廿一日

千三百餘の運動員 決勝線に大動員
最後の一夜は徹宵の覺悟 各事務所は活氣横溢

京城府議戰最後の日、廿日は美天に明け、正午頃いくらか太陽も顔を見せるなど空模樣も候補者の心を掻立てるやうだ、最後の猛襲はこの日朝まだきから開始され、各候補を陣頭に千三百の運動員は一齊に動員されて午前中各選擧事務所を一めぐりして見ると殆んど留守番ばかりで最後の五分間の活動を物語つてゐる

激戰の地を行く ―

十候補の亂戰地 空つぼの安藤氏らの陣營 大和町一帶の地盤

まづ十候補入り亂れての激戰地大和町へ行く＝安藤、安東、松本三候補の選擧事務所が隣合つてゐるのも物々しい、安藤氏の所は[illegible]留守番は大きなお腹[illegible]さんだけ、松本氏は鍾路方面に出動して留守番つて來た所「とにかく入り亂れて地盤もごちや／＼です」からさつぱり見當がつきません」との事である、西田與平氏は長橋町方面へ出動したとある

いはどの苦戰だといふ噂話して[illegible]るうちにポツ／＼運動員の勢揃ひができてゐる

夜明頃から門戸を叩く 鉢合せガチ合ひの新舊龍山の亂戰

龍山側の十五候補一齊に飛び起きた夜明よい頃から大部分の選擧事務所の門戸はひらかれて[illegible]前に運動員が[illegible]時に候補者の[illegible]

[illegible]

氷底を探る 潜水艦ノ號 廿一日壯途に上る

【紐育十九日發電】[illegible]の世界的極地探險家サー・ヒューバート・ウイルキンス氏が北極の海底探險を目的とし米國海軍から拂下を受けて[illegible]潜水艦ノーチラス號はいよ／＼[illegible]ノーチラス號は先づ大西洋を橫斷しアゾレス群島を經由ロンドンに赴きそれよりベルゲン市にスピッツベルゲン經由北極に赴り[illegible]のツェッペリン伯號と[illegible]して未曾有の北極氷底探險を試みる事となつた[illegible]ハロルド・スヴェルドブ博士が指揮し又ノーチラス號は北極海底の航行艦に探險用として頗る强力な無線裝置を完備してゐる

秋山候補

昨夜[illegible]

明日に迫つた府議戰 【上】選擧場前の休憩所 【下】各候補者へ心得書配布

各事務所に激勵の文字 旭町、米倉町方面 優勢な馬場候補

旭町一丁目の加納一米氏の事務所を覗くとこゝも總動員で留守番の時樣若だゞ一人、同君曰く『なんでも形勢はやゝ挽回して好轉したとの事です』とうまい事をいふ南米倉町の馬場候補の事務所へ行くと新入中の優勢候補といはれるだけ各方面の運動員が[illegible]一番賑やかである御大は官廳方面へ最後の出動をしたと傳へられたが、留守番はしつきりなしに各方面の形勢を傳へて來てその度に面々は勇みたつ運動員の一人『どうせ今夜は徹夜ですよ』と語つてゐたが、これはどこでも同じであらうどこの事務所へ行つても『この一戰にあり』『一票を御供せよ』『當落は紙片の活用一つにかゝる』[illegible]激勵のビラや、[illegible]などが貼り出してあるのが選擧氣分をそゝつてゐる

石原候補 また[illegible]めないらしい眼をこすりながら『大丈夫だと安心はならん』『切崩しが恐くて大警戒を要します』といふ運動員の姿は出揃つて一向にみえないが『頼むぞ』の聲が階下に流れてゐたのも[illegible]

大村候補 御大は早くも出陣して顔をみせないが留守參謀[illegible]を集めて[illegible]の話は[illegible]取りながら唯だけの話[illegible]からめといふ中にも[illegible]をみせる

塚崎候補 入れ違ひに出陣する女痛を引つ提へて[illegible]くところ絶對不安だから最後の五分間まで闘ふと勇ましい氣焔を吐いてみせるが事務所内はヒツソリ閑

庭任候補 自ら參謀長[illegible]りの夫人しきりに采配を揮ひつゝ自らも戰陣に飛出してしまふ

菅候補 こゝだけは各方面から[illegible]の注進が引つきりなしで仲々[illegible]だが活氣は案外にない

その他大塚、瀬戸、富井、[illegible]候補事務所とも案外ヒツソリとしてゐ[illegible]元町二丁目[illegible]

この四項にご注意

いよ／＼府議選擧もあすに迫つて府内至るところに白兵戰、肉[illegible]

「この度の選擧は光輝ある地方自治制實施最初のもので、當局としては無論、[illegible]この劃期的選擧に一層光彩を添へることを念願してゐるが、各地の實例に徴しりやすいので候補者、運動員は素より有權者の方々も充分注意されんことを希望する。しかし萬一このやうなことが起これば立派な違反であるから當局としては[illegible]

× ×

左の如く語る

一、選擧期日切迫につれ無届の運動員が增加すること
一、選擧當日現金或は車馬を提供して有權者を狩出すこと
一、休憩所又は選擧事務所で茶菓や酒食を呈すること
一、謝禮の意味で當選祝賀會を開くこと

明大が自發的に出場を遠慮するやう
リーグ緊急理事會で意見一致 審判を正當と認む

【東京電話】十八日の[illegible]明大[illegible]一回戰で捲き起されたボーク問題に關し大學野球聯盟[illegible]につき最後的決定を行ふ六大學リーグ緊急理事會は十九日午後八時五十分東京會館に開會、[illegible]六大學代表出席、協議の結果ボークに對する審判の決定は正當と認め從つて[illegible]は正當といふに多數決で決定し次いでルール改正の通告が不徹底だとの[illegible]この問題に關する問題に[illegible]明大側は[illegible]退場し[illegible]これは學校の內部的關係もあり二十一日まで其の回答を待つた

明大の脫退 空氣濃厚となる 廿一日に回答

[illegible]

ルール問題 絶對に承服出來ぬ 明大側の聲明

【東京電話】リーグ理事會散會後内海、若木、岡田氏以下明大關係者は協議の上左の如く聲明した

聲明

ボークに關するルール改正問題につき吾等は一般の場合のみを聞き二、三壘の場合は聞いてゐないと言つて居り又審判[illegible]

明大岡田監督 今日辭表提出

【東京電話】明大岡田監督は十九日夜監督辭任の聲明をなしたが、廿日辭表を提出する筈である

元町の火事

十九日午前零時五十分府内元町四ノ一二二遠山富之助、若山トシエ方の二棟[illegible]全燒し一戸半燒して同二時鎭火した、損害二千圓の見込だが原因取調べ中

飛行協會から寄附金を傳達 報知社と學生訪歐に

【東京電話】帝國飛行協會は今回報知新聞の北太平洋橫斷飛行に對[illegible]

品質優良 價格低廉
ダイヤ燒酎
다이야소쥬
釜山 大鮮釀造株式會社

DKから中繼 マイクロホンを選擧場に据ゑつけて放送する

DKでは明廿一日の劃期的な選擧に際し選擧場である西大門小學校から完全に中繼放送を行ふこととなり廿日正午までに設備を了した、まづマイクロホンを府營鍾路[illegible]を直接聽取者に知らしめ、數度の中間發表の間には時事の[illegible]明までDK職員總動員で夜を徹し[illegible]

伊國砲艦 來月仁川へ

伊國砲艦カボト號は來る六月十三日仁川に寄港、十七日まで碇泊し十八日大連へ廻航する豫定で、仁川入港の際艦長は總督を公式訪問表敬し、乘組員は京城を見學するはずであると

少尉上りの販賣主任 五千餘圓を費ひ込む

【仁川電話】仁川府宮町三八加藤[illegible]は昨年末より[illegible]五千餘圓を費消し[illegible]仁川署に探知され二十日朝仁川署に檢擧された。ちなみに同人は豫備少尉である

名士の書を僞造 三名共謀で

府內西大門町二ノ五一九古物商金[illegible]その[illegible]及び府內[illegible]三名は昨年九月頃から金玉均、朴泳孝、李完用氏等名士の印を僞造し紙地又は紙に筆蹟を模造し[illegible]古物商の如く見せて一見古物の如く見せ[illegible]を訪問し自分の祖先は李朝時代宮中の女官時代に[illegible]買つたものであると言ひ[illegible]一枚廿圓から八十圓に賣りつけその被害額は數千圓に上る見込みであるがこのことを東大門署が探知し十七日午後一時頃前記三名を各自宅に潜伏中を逮捕し目下取調べ中である

ゴム女工の罷業

【平壤電話】平壤府[illegible]ゴム工場女工二十六名は賃金一足につき七厘乃至五厘平均八分の引き下げを行はれたため十七日より罷業をなし男工二十二名も[illegible]

井戸に墜落 幼兒の死亡

高陽郡[illegible]三男[illegible]は十七日午後六時頃附近の井戸ばたで遊戯中過つて井戸に墜ち溺死してゐるのを[illegible]

日本選手快勝

【オートイユ(フランス)十九日發電】フランス庭球選手權大會ダブルス第二回戰において我が代表選手佐藤次郎、佐藤俵太郎、川地實の三選手は何れも快勝した

佐藤(次)[illegible]ローラン(佛)
川地 六―三、六―四、六―一 マガロフ
佐藤(俵) 六―一、六―二、六―四 アルテンス(獨)
ジイロジヤース(愛) 六―一〇 ブリックデイ(佛)

大相撲夏場所 八日目取組

【東京電話】

幡瀬川	若葉山
綾ノ浪	大和錦
若ノ花	武藏山
錦華山	太刀山
剣盤	外ケ濱
常陸岩	伊勢濱
玉錦	能代潟

[illegible]

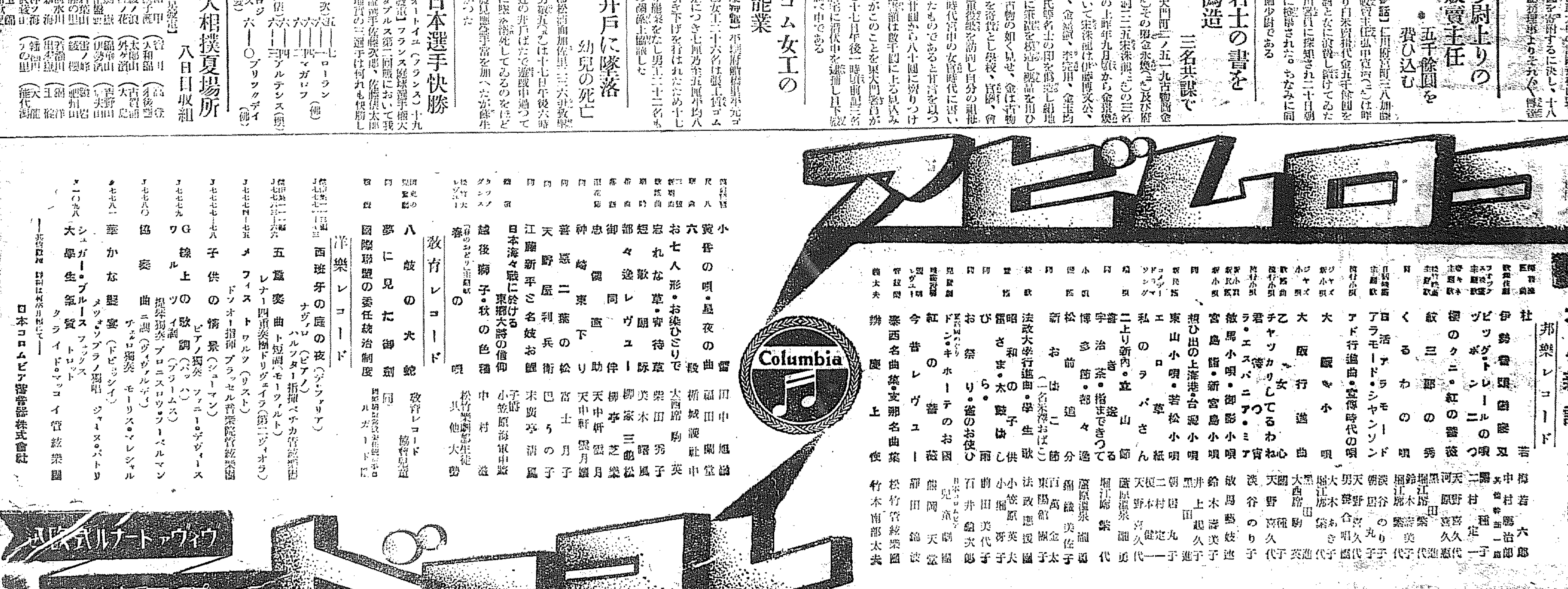

六月新譜 (五月廿日發賣)

邦樂レコード
社 杵屋若六郎
伊勢音頭戀寢刃 中村馬治郎 其他
ビッグ・トレールの唄 ヅボン二つ 二村定一
櫻のクニ・紅の薔薇 天野喜久代 河原喜久惠
紋三郎の秀 黒田進 堀江席紫代
くるわの唄 鈴木詩美子 堀江席紫代
活アラモード・アラモード・シャンソン 淡谷のり子 朝居の丸子
アド行進曲・宣傳時代の唄 天野喜久代 男聲合唱團
大阪小唄 大木あき子 堀江席紫代
大阪行進曲 黒田進 大西踏駒英
乙女心 天野喜久代 關種子
チャッカリしてるわね
君待つ宵・ラ・エスパニア・ミア 淡谷のり子
敏馬小唄・御影小唄 敏馬藝妓連
宮島節・新宮島小唄 鈴木詩美子
想ひ出の上海港・台湾小唄 井上起久子 黒田進
東山小唄・若松小唄 朝居丸子
エロ草紙 二村定一
私のラバさん 天野喜久代 榎本健一
二上り新内・立山節 藤原溫泉翁
宇治茶・指まできつてる 堀江席紫代
博多節・都々逸 藤原溫泉翁
松前追分 獅龍美佐子
新おはこ節(一名米搗おばこ) 百萬金太 東陽館子
法政大學行進曲・學生歌 法政應援團
昭和の子供・雷さま・太鼓叩き 小笠原英夫 小堀芳子
びら・雨 前田美代子
お祭り・雀のお使ひ 石井鉛次郎
ドン・キホーテのお國 日本コロムビア兒童劇團
紅の薔薇 館岡天堂
今昔レヴュー 邢田錦波
泰西名曲集・支那名曲集 松竹管絃樂團
辨慶上使 竹本南部太夫

小夜曲 黄昏の唄・星夜の曲 田中旭嶺 福田蘭童
六段 橋城馥社中
お七人形・お染ひさりで 大西踏駒英
忘れな草・宵待草 柴田秀子
短歌朗詠 美木曙風
都々逸レヴュー 柳家三亀松
御同伴 天中軒雲月
忠僕直助 天中軒雲月
神崎東下り 柳亭芝樂
菅原二葉の松 富士月子
天野屋利兵衛 巴うの子
江島新平ご名妓お龍 末廣亭清風
日本海々戰に於ける東郷大將の信仰 小笠原海軍中將
越後獅子・秋の色種 中村滋
春の唄 松竹樂劇部生徒 其他大勢

教育レコード
八岐の大蛇 教育レコード協會兒童
夢に見た御劍 同
國際聯盟の委任統治制度

洋樂レコード
西班牙の庭の夜(デ・ファリア) ナザリロ(ピアノ) ハルツター指揮ベチカ管絃樂團
五重奏曲ト短調(モーツァルト) レナー四重奏團ドリヴェイラ(第二ヴィオラ)
メフィスト・ワルツ(リスト) ドンオー指揮ブラッセル音樂院管絃樂團
子供の情景(シューマン) ピアノ獨奏 ファニー・デヴィース
G線上の歌調(バッハ) ツィ調(ブラームス) 提琴獨奏 ブロニスロウ・フーベルマン
協奏曲ニ調(ヴィヴァルディ) チェロ獨奏 モーリス・マレシャル
華かな饗宴(ドビュシイ) メッツォソプラノ獨唱 ジャーヌ・パトリ
シュガー・ブルース フォックストロット
大學生氣質 クライド・マッコイ管絃樂團
―其他數種 詳細は種類目録にて―
日本コロムビア蓄音器株式會社

ヴィヴァ・トーナル式
ニュープロセス 實演其優

シネマとプレイ

レビュー全盛の東京　インチキエロに滿喫
帝都六ケ月の回想記（1）

興趣より、韻律より、無論それはいつても非んなるレビュー時代でたんなる今の流行にすぎないのである。石井漠の言葉によるとこれらがレビュー全盛の姿は、東京はいはゆる『本格レビュー』ではない。レビューの本格は巴里においてもつともはつきりとしるない。まだ二寸足下のドルスをつけて玉突を出す新橋演舞場が、對ねば御挨拶となる日本のその『本格レビュー』は全然認めない。で、西洋を知らぬ人にはせめてものこれが『レビュー』であり、こゝでの形が名題の歌舞伎をあげて、少女歌劇でふたをあけるとだと格レビュー』は全然認めない。で、四回、三回、二回の高價な入場料でも

觀客　はワッショく～と一ケ月の長期興行を好成績をおさめるといつた調子。昨今節役座で封切つた松竹蒲田の『春の踊り』がその一週間の公開を終へて後淺草松竹座で四週間、新宿松竹座で一週間、計六週間余のロングランに成功した他は何んともこのインチキにぞくしてゐるイ

滿足　と觀客をなやまへる鍵であるこ。こうしたレビュー全盛の東京で想像し得ることはこれに似かよつたレビュー蹴の發生である。名づけてインチキレビューといふ淺草第六區の興行街にある數多きレビュー蹴は何れも

相當　インチキレビュー、これはインテリにもファンを持ってゐる事で、水族館のカジノ・フォーリーを始め玉木座は小月曜日、淺草にいはれてゐる日本館のプペ・ダンサン……祭日に行こうものなら殺される位な人氣の入りである。彼等がインテリはこゝでレビュー一片なかきインチキエロを滿喫する譯である。（今田吉人）

ンチキといつてもいはゆる『インチキ』ではない。これは樂しめるインチキ、レビューの少くもインチキなのである。昨年あたりから分裂し、玉木座……

×

藝術觀念の振興に刺戟を先ほんとする時代にあつて、當然求められるものは動く撮影である。いはんやキネマ全盛到來の今日にあつて

一つの藝術としてこれはよい試みであると考へた

◇マイホームの主小川文雄君が近日プロに招かれて目下『牛は手近にあり』の主役で撮影中だがラブシーンに移ると彼は小聲で『女は手近にあり……』

◇京城の放送は中繼ばかりでつまらぬといふ府内の一商賣人諸君のファンにいはせると彼等の放送こそ一そうつまらめさうな

◇他は初夏、カフェーアルプス女給倶樂部女給の募集、松竹、日活、帝キネ、東亞と揃つたがマキノがない。彼等盛の頃を知る人々のさびしをそゝる

小型映畫
試寫會をみる

先日京城林洞の毛利兄の宅で廿二日京城で開く同好の一團劇師アマチュア・ムービー研究會員の作品試映會を行つた。筆者もその席に列し二・三の作品をみたが結

（戀を知る人）（長三郎主演映畫）

こうした小型映畫の趣味がおそろしい勢ひで普及してゆくはあまり明白な事實である。

×

未だ世間でスクリーンに映ぜられるのは稀に貴重物である。若しすべてだといつても差支へない、從つて望まれるのは技工であり、そのモンタージュである。三田英二君の金剛山、鷲太郎次郎君の昌慶苑の春を背景にした一篇、これらはみるに足る作品である純然たるアマチュアの製作として相當な効果をもたらしてゐる

×

彼等は現在の將員をもつて滿足せず更に發展せんとの希望を有してゐる。記者として望む所のものはただそれが一ぺんの『趣味』の動きに終ることなく進んでもらひたいそれである。（廿二日京城にて）

中央館　（廿一日から）▲ウファ社新作『月世界の女』十二卷▲『ごろつき船』後篇　市川右太衛門主演

大正館　（廿一日から）▲『新劇團後』齋藤達雄、川崎弘子主演▲『尖端に立つ女』十卷川崎弘子、光喜三子、岩田祐吉、毛利輝夫共演▲『寶夫人左京』九卷　阪東妻三郎主演

現實の虚僞の中に
眞善美を見出せ！
與へられた現實中には必ず何等かの價値あり

◇……文學博士醫學博士　富士川游氏談

吾々が現實に有りのまゝの心の相を觀る時、それは全く虚僞に充たされてゐるから、決して吾々自身だけ眞實である事は出來ない筈である。又眞實に向つて進むといふ事も虚僞の身分の心としては到底不可能な事である。然るにこの

『現實』　の相を見る事なく、徒らに眞實に向つて進むときは結局虚僞を重ねるに過ぎないのである。それ故に實に現實の自己の心の相を觀るものに取りては眞實は自己の虚僞を照すものであると謂へねばならぬのである。吾々には進んで眞實に近づく事は出來ない。ただ強いて眞實に照される許りである。さうして眞實に照されて益々自己の虚僞の相が明かに觀る事が出來るのである。斯やうにして到底超越する事の出來ない眞實に觸れるのである。眞實に向つて進むといふ事であればそれは到底不可能と言はねばならぬものが吾々を照す光となつて吾々の心の中に現はれる事によつて常に照され

『眞實』　に導かれる事が出來るのである。眞實に照されて心の現實の相を見れば虚僞で如何に充たされてゐるかをしる。そ

の虚僞の現實はどうする事も出來ない例の與へられた現實であるから此與へられた現實の上に何等かの價値を發見せねばならない然しながら一般で此虚僞を無くして眞

實の世界に改めやらとするのであるる。これはよい事の樣に思はれ當然の事の樣であるが、自己の内省が徹底しない限りかゝる希望は机上の空想に終るのである故に若し

『虚僞』　の現實に目ざめてそれを如何ともする事が出來たといふ事が眞に判つた時には進んで眞實に向ふ事はやめて退いて與へられた虚僞の現實の上に何等かの價値を發見するより外はないのである。

時代の要求は
小幅織から大幅へ
衣服に對する無駄な因襲を一掃せよ

▼……我が國民の衣服の資料である織物は今日一般に小巾物が使用せられ大巾物は不便として余り使用せられてゐない。この大巾物は不便といふ事は衣服に對する從來の無駄な因襲を前提に置いて織物を選擇するから起る事で、この衣服の因襲の如き誠にくだらない

▼……文廣巾を織るに要する生産費は小巾に製される生産費より安いから値段が安くなり、その上に裁ち方が簡單で縫代が少く、たち方の工夫が自由であるから裁縫の手間が省けると同時に入民の節約も出來、あらゆる點から見て廣巾服の整理法にしても、いとも簡單に清潔に出來る。

ものであるから時代に應じて改善して行かねばならぬのである。然らば何故小巾より廣巾は内外共通の巾であるから輸出に適し輸入に便である。

▼……アイロンを用ふるにして洗濯後なま乾きのうちにアイロンをかけると非常によく仕上つて殆んど新らしい品の樣になり伸子張りの方法にしても洗濯した布を伸子張りして乾かすので比較的狹い場所でもより整理が出來、又板卷きの方法にしてもなま乾きの布を兩耳揃へて板に卷つけ、『張へ』をかけるので極めて手輕に仕上げまするのである。斯かる便利簡單な有益な廣巾織物は人々自分から進んで用ひなければならないのに何故廣巾織使用が盛んにならないのであるか、これは我が日本人の從來の衣服に對する無意味な因襲が然らしむるのである。

▼……故に先づ吾々は衣服に對する愛着は誠にくだらないものである事を自覺し、小巾織物より一歩進んで廣巾織物を使用するやうにならねばならないのである

▷▷▷▷▷▷　不用品の交換會

寫眞は本社では廿四日午前九時から本社楽閣で各位の不用品交換會を行ふが、この下見會を十九日夜新社宅で行つた。出品總數千點、陣傘にないさかんさである

器具類の手入
長持させるも手入れ一つで

◇おひつやニューム鍋の類は、普通磨き砂だけで洗ひますが、磨き砂と粉石鹸とを半々にまぜて洗ひますと、半分の手數できれいに磨けます。

◇銅器や黒檀のやうな唐木の家具は、ときどきテレビン油を布の端につけて拭きますと、きれいに艶が出ます。

◇網行李やバスケット、籠などは石鹸を用ひて洗つてはいけません乾いたブラッシでよく塵を拂ひ擦水で輕く磨き、そのまゝ陰干にしておきますと、きれいになります

◇ガラス瓶のやうに深くて手の入れられないやうなものには、玉子

◇西洋家具、たとへばニスを塗つてある洋家具に熱い土瓶が置かれた跡などをのせて出來た斑點はアルコールを脱脂綿に含ませて輕く拭くと斑點はきれいになくなります。

◇銀器の黑くなつたものは梅干の汁（種酢）を布につけて拭きますと、きづもつかずに直ぐきれいになります

の殼か豆腐のおからを水に混ぜて入れ、幾度となく振り動かして洗へばよろしいものです

野球なら富士

富士六月號掲載の野球統計大座談會は、大選手、專門家を網羅し、野球各般に亘つた話題しく面白い讀本、到る處に物凄い人氣である。

到る處で好評　のヤマサ醬油

ヤマサ醬油はその品質の優れてゐる事を認めらると共にその販路も漸次擴大され殊に東京における一般家庭および各種方面江戸趣味の方は何れも、ヤマサ醬油を使ひ、遠洋航海の重要なども乾度ヤマサ醬油を積んで行く。これは永く貯藏に堪へるからであるさんたが人々の内地は勿論滿洲、朝鮮、臺灣、北海道、樺太に至るまで大和民族の住むところには必ずヤマサ醬油が行き渡つてゐる、そして我國の醬油が初めて海外に輸出し、外國人の嗜好を喚起したのはヤマサ醬油が嚆矢であるが、只今では英、米、獨、伊、濠洲、支那および南洋、布哇、南米へも相當に輸出してゐる。

支那料理蓬萊閣開業

府内北米倉町北京料理蓬萊閣は過日來より火災の際の際にあつたがその後改築を急ぐと同時に店内の設備その他に類似のない裝飾を施しその他の設備も全部終りいよく二十二日より開業すると同時に二十二日より向ふ一週間開業自祝の意味において大勉強大奉仕を行ふと

大和町の釣堀

大和町三丁目老人亭下の釣堀（四十坪）は、京城唯一の釣堀として知られてゐるが、來る廿四日から毎月、月、火、水、土の各日に解放し料金は三時間で大人十錢、子供五錢であるが、餌、鯉、鮒、カモチ等を多數に放つてゐるので釣客に喜ばれるだらう

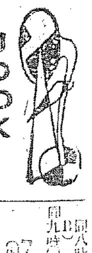

JODK　二十一日（木曜日）

午前十時〇分　氣象狀況　各地天氣狀況

同十一時四五分　料理獻立『卒日』きみ合へ　日用品值段

正午　時報　ニュース

午後〇時二〇分　落語　柳亭燕路

同一時〇分　家庭講座　兒童の生活と我が子（二）

同二時一五分　修養講座　……一週刊ニュース　公示

同三時四五分　ニュース

同四時〇分　西鮮勸業京城中學野球リーグ戰　實況放送

同六時三〇分　鑛金狀況（京城グラウンドより）

同七時〇分　公示事項　ニュース

同七時二五分　趣味講座　生物進化の話（三）加藤　時勞

ログラム發表

同七時三五分　講演（A）一、學生前線壇行に就て　一、學生旅行の使命　日本體育大學生　西村　二、朝鮮の飲の歌　佐藤　海軍々樂隊編曲

同八時〇分　ロッチナの卿亞　花井　敬三

同八時三〇分　レヴュー（B）……

同九時〇分

同九時五五分　西鮮勸業　……番組發表

將棋新手合

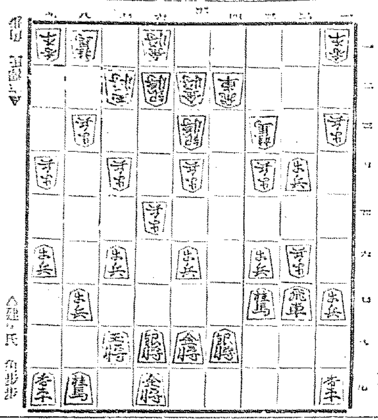

▲二八飛　▲四五歩　△同　桂　▲同　飛　△六七歩　△七七桂
△三三角　▲一九桂成　△三四角成　▲一五飛　△一六歩　▲一七角
△三七銀　▲二八角成　△同　銀　▲一四飛　△四四歩　▲四二歩
△二五角　▲五一金引（以下次號）

20日　公設市場小賣値段

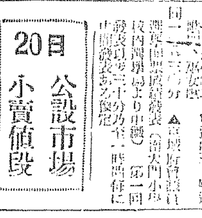

京城府會議員立候補　波多江千代藏

京城府會議員立候補　寺田榮

京城府會議員立候補　山中大吉

愈々明日になりました　此の際只々貴下の御同情を待つのみ　是非尊き御一票を　加納一米に

◎改築御披露◎

毎度御引立に預りまして厚く御禮申上げます過般火災以來皆樣に御不便を與へ何とも申譯次第も御座いませんでした

お陰樣にて晝夜兼行にて改築を急ぎました結果愈々二十二日より開業致す事となりました

就きましては二十二日より向ふ一週間改築自祝の意味に於て特別大勉強致しますれば是非一度御來閣の程偏に御願ひ申上げます

京城府北米倉町九三番地四〇　北京料理　蓬萊閣　電話本局三一七・一八五一番

サンキューのミルクココア

必ずや……美味　然して……滋養　召しませ！　保健の爲めに

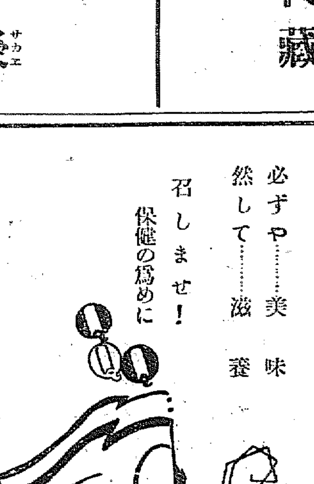

到る處の著名食料品店デパートにて販賣す

全鮮代理店　吉川商店

普通試驗

本年八月三日ヨリ京城中學校内ニ於テ普通試驗ヲ施行ス詳細ハ五月二十六日、十八日、十九日、朝鮮總督府官報參照

昭和六年五月　朝鮮總督府普通試驗委員長　今村武志

時計　蓄音器　修理工場完備

宣傳中市價料金の貳割引（遠方の方は御一報次第參上）

奉仕！毎月貳百名樣限り

一、新納御渡し良蓄音器無代進呈致します故、御遠慮なく御申越下さい。

京城本町二丁目（商銀支店前）　富士屋時計店　電話本局二八七四番

鈴木齒科醫院

京城黄金町二丁目

●神經衰弱御用心O・K・レーベン服んでる

りん病

イタミを去り、ウミを止め、服藥數日にして全快せしむ靈藥

有田ドラッグ　京城鍾路本局前　有田ドラッグ專賣所

京城黄金町三丁目　有田ドラッグ專賣所

城　龍山漢江通　有田ドラッグ專賣所

あらゆる治療を講ずるも効なき患者は一度有田ドラッグへ來談あれ

初生雛　ヒナ

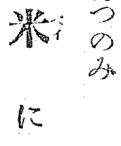

東洋畜產興業株式會社　京城府通町二丁目

耳鼻咽喉科診察

京城府黄金町（電本六四二）　醫學博士阪井清

午前九時至十二時　午後三時至六時

牛乳石鹸

花の顏　月の眉　愈々白く　愈々黒く　色艶に　生彩を增す

洗顏入浴お化粧に

姉妹品　牛印之友石鹸　10.20.50.錢

SK. 185

◎新柄品大賣出し

二十二日より　二十六日まで

東京濱ボイル　中形一圓より　手拭中形七十錢　晒縞五十五錢

嶄新な單銘仙。新柄モス着尺。蚊帳類豐富賣出し

一丸

機運が熟して來た 海運方面の統制

海陸總てを通じて朝鮮に 運輸統一時代來る

朝鮮運送と朝鮮鐵道との合同は近く實現して陸上の運輸界は近く完全に統一されようとし、海においても朝鮮郵船を中心に事業統制の機運が熟し來り、これらに刺戟されて朝鮮客等の海陸連絡作業合同の必要も生ずるに至り今や朝鮮の運輸交通は海陸を通じて統一時代に入らうとしてゐる。海における統制問題は日本郵船、大阪商船、近海郵船の三社提携がそれ自體では近海において大なる効果を望まれないので、朝鮮郵船は各々その傍系會社たる朝鮮郵船および北日本汽船を加盟せしめて一層提携の實を擧げやうといふのである。これがため從來朝鮮沿岸航路の紛爭の中心となり勝ちであつた朝鮮内地間航路においても、郵船、商船、北日本汽船の航路の協調、プール計算實施につき協議が進められ、朝鮮郵船社長は近く上京の途次、村田商船社長と協議を重ね、更に大谷郵船社長と東京において協議を續けてゐる。なほ朝郵商船は關係はあるが既往以來商船との協調は一層堅實に押し進められ、荷主關係も大體において共通してゐるので、今後の共同計算的な組織的提携は益々確に進められよう。また東海岸に就航して居る北日本汽船も當然提携に加はるべく、更に朝郵と商船が中心となつて組織して居る西鮮プール、南鮮プール、北鮮プールなど各航路毎に漸次朝郵を中心に協調が近く實現されやうとしてゐる。なほ廻漕業代理店の統合も當然行はれやうが、海陸連絡荷扱作業の方面も、作業の合同その他に收容統制すべき餘地が非常に多いので、近く統制が行はれる機運をみせてゐる

依託し得られるものでないから如何はしい問題は姿を消すであらう。また荷主側が小運送問題に多大の注意を拂ふやうになつた今日では、鐵道が十分に監督するところの朝運にすべての荷物を依託するやうになるのは明かであるから、免許制度を設ける必要が全然なくなつたといふのである

決議陳情方 木曜會で打合

十八日京城で開かれた第五回全鮮銀行協會における決議による「不動産抵當證券法を朝鮮に施行するの要否を金融制度調査會に諮問方陳情の件」は二十一日の木曜會において陳情方法等の打合せを行ふ模樣で近く當局を訪問、陳情する筈

鮮銀浦鹽 支店引揚 六月上旬中に

引揚げ準備中の鮮銀浦鹽支店は二十日清算終了、本月末引揚げの豫定であつたが二十五日清算終了の上六月上旬中に引揚げる筈

中旬貿易好調 入超三百三十萬圓

【東京電話】大藏省發表＝五月中旬對外貿易は

輸出	三二、七六六千圓
輸入	三六、一三八
入超	三、三七二

の好調を示した。これを昨年同期に比すれば輸出は五萬五千圓を減じ、輸入は八百五十萬四千圓を減じた。なほ一月以降入超額は九千二百七十一萬三千圓で、昨年の一億七千三百四十六萬一千圓に比し八千七十四萬八千圓の入超減である

運送店 免許制度の施行沙汰止み

朝運との提携に依り 鐵道は希望達成さる

鐵道局では朝鮮運送業者を組合員として提携してゐるが、近く大合同が實現すれば提携を一層緊密にして、その綱領の如何を問はず統制の一方、行政監督を十分に行ふて、荷主側に便益を十分與へるやう努力せしめるはずである。これがため一面小運送業者となつてゐたところの、荷主公衆の利益擁護を目的とする運送店營業免許制を設ける必要もなくなり、その實施は無期延期となつた

元來運送業は自由營業であるがため、いはゆる札一枚の一本で營業をなすものが續出し、自由競爭によつて、或る程度までの小運送費の低減を來すことは出來たが、その結果多數業者の無謀なる競爭を生じ、自己の營業上の破綻を受ける場合にはその業務を停止して自己義務を闕くこととなる。從つて或る特殊貨物に對しては低廉にする反面、不案内である荷主公衆に對しては不當に高い料金を貪り、或は取扱の不當な遲延によつて荷主の損失を招き、一方業者の共倒れを見るなど、その弊害が多かつた。これがため鐵道では合同を勸めて小運送に關する無統制の整理をなし運賃を低減せしめ、なほ營業の弊害を除かしめるやう勸めた結果、今日の大合同を見やうとしてゐるもので、それが實現すれば、鐵道は合同業者と提携して

一、鐵道荷物作業を統一してその能率の增進を圖り、鐵道の利用を增進すると共に、作業費の低減と統一を計ること

二、荷主より荷主公衆等に對する小口扱貨物に對しては、その希望により一切鐵道において戸口から戸口までの責任を負ひ、小運送料金を公定し、低廉にして迅速に集配作業を行はしめること

三、鐵道未設地方における鮮内各市にも小運送機關の連帶作業を開始し、一般社會公衆の利便を計ること

等により、從來よりも一層合同の根本精神たる荷主公衆の利益、小運送料金の公定と低廉を實現せしめ得られる。從つて現在業者の大合同が實現すれば、敢て新規の必要はなくなるわけである。然し鐵道は營業法第六條により、荷主公衆より貨物を受託する運送店がある以上、朝運以外に關係店のあることは已むを得ないばかりでなく、朝運だけで一驛一店となることは荷主側の反對を招く虞れあり、朝運以外にも相當數の非合同店が殘ることが、朝運を適當に調制して好い結果をもたらすであらう。なほ今後の朝運は當分有用あり荷主が安心して其來なる荷物を

仁取仁川側株主 檢査役選任の申請書を提出す

現監查役を信任できぬと

仁取合併反對の仁川側株主三十二名（株數六千五百余株）は現監査役を信ずるに足らずとなし、仁取の資産および營業上に疑惑の點あるを理由として、その資産および帳簿の調査、營業および取引状況の調査、監査役に虚偽なき疑惑の點等に對し、且株式を擔保として取得の有無およびその處理方法の調査を目的事項とし、同社株主總代柳尚淳外、今井鈴三の兩氏を代理人として、商法及非訟事件手續法の規定により、過般京城地方法院仁川支廳に検査役選任の申請書を提出するに至つたが、成行頗る重大視されてゐる

共倒れになる…と 驛立賣の大恐慌

鐵道で獨占を許さず 整理された職員に割込ます

鐵道局では一部驛現業職員に活路をひらかしむべく特別の方途を執つてゐたが、從來一驛一營業者主義であつた驛の立賣を適當に分割して整理者を救濟することになり六月から大邱、永登浦、開田、開城各驛の立賣に限つてそれ〲一名づつの整理者が割り込むことになつたので、立賣業者は共倒れになると大恐慌を來してゐる。しかしてそれ等營業者の職責の傾域を防ぐために辨當、鐵路、お茶を除つて一驛業者に與へその他飲料水菓子タバコなどの雜貨を他の營業者の營業分野に定められたが、右につき鐵道當局は語る

在來の營業者には氣の毒ではあるが、從來獨占されて利益を均霑することは社會政策上必要なことでもあり、驛收營の上にも相當効果あるものと思はれるから、賣上の相當あつた古い營業者である四驛に割込ませることに定つたもので、今後とも共倒れにならぬやう新規の割込みは限り他驛の立賣にもこの方針をとるつもりである

布ホース 販賣協定

一割乃至二割 高にならう

京城駿麻、大正製麻兩社布ホースの生産販賣協定はすでに本年初めにおいて大體の骨子が成立して居たが、その後右協定細目につき兩社間の協議を纏め、本月八日大阪において主なる關係特約店を招致して右協定細目の承認を求めた處、補助一致の贊同を得ていよ〲本月十五日より實施する事となつた。右によれば從來商社および製粉特約店間において行はれた無益な販賣競爭は一切これを避け製粉共同販賣所統制の下にいはゆる合理的販賣價格が維持せらるゝ事となつた。その結果は現在の亂調子のホース値段は一割乃至二割高の價格更正をみるに至るであらう。なほ鮮内における布ホース需用は主として消防用であるが、年額約二百萬圓に達すると

麥粉協定遲延 移入粉協定難で

鮮内における麥粉協定問題は過般來、門司製粉販賣支部において三井中心の數量協定をなしつゝあるため右協定が成立すれば、移入業者たる三井、中貫と鮮内における製粉業者數、濟粉との間に協定をなし、市價の統制を圖る事となるが門司における三井中貫の數量協定が實現を見るまでには、なほ相當の時日を要する模樣である。小賣業者仕入値段統制のため右協定の實現が期待されてゐる

鰯油肥共販 正式調印

廿日圓滿に 万讓により

鰯油肥販賣は販賣上の細目協定と補給金問題にて行惱み中の處本府水産課の斡旋により二十日漸く雙方の万讓により圓滿に、正式調印を了し二十一日本府より細目の發表をなすことゝなつた

爲替受拂狀況

（京城商議調査）京城組合銀行四月中の爲替受拂高左の如し（單位千圓）

取組地	受入	拂出
朝鮮内	[illegible]	[illegible]
内地	[illegible]	[illegible]
關東州及滿洲	[illegible]	[illegible]
外國	[illegible]	[illegible]
計	[illegible]	[illegible]

沼津の春繭 初市は明日

前年の半値か

【沼津電報】沼津の春繭初市は二十一日と決定したが約一千貫以上出廻る見込である。目下二十四、五錢一貫目二圓六、七十錢と昨年の約半値を豫想されてゐる。これでは生繭貫二圓減の一貫目四圓六十錢から見ると正味一圓の損失は免れ難く見られてゐる

受拂と回收 四月中京城組銀

（京城商議調査）京城組合銀行四月中の預金受拂狀況並に貸付回收狀況左の如し（單位千圓）

▲預金

種別	四月末現在	對前月末增減(△)
當月受入高	[illegible]	[illegible]
當月拂戻高	[illegible]	[illegible]
月末現在高	[illegible]	[illegible]
對前月末增減	[illegible]	[illegible]
對前年同月增減	[illegible]	[illegible]

▲貸出

種別	四月末現在	對前月末增減(△)
當月中貸付高	[illegible]	[illegible]
當月中回收高	[illegible]	[illegible]
月末現在	[illegible]	[illegible]
對前月增減	[illegible]	[illegible]
對前年同月增減	[illegible]	[illegible]

商品擔保貸出

（京城商議調査）京城組合銀行四月末現在商品擔保貸出高並に貸出金額別左の如し（單位千圓）

種別	四月末	對前月增減	對前年同月增減
▲朝鮮産品 現物保管	[illegible]	[illegible]	[illegible]
證券保管	[illegible]	[illegible]	[illegible]
合計	[illegible]	[illegible]	[illegible]
▲輸移入品 現物保管	[illegible]	[illegible]	[illegible]
證券保管	[illegible]	[illegible]	[illegible]
合計	[illegible]	[illegible]	[illegible]
▲總計 現物保管	[illegible]	[illegible]	[illegible]
證券保管	[illegible]	[illegible]	[illegible]
合計	[illegible]	[illegible]	[illegible]

因に前月末に比し減少したのは肥料期に入つた肥料の在荷一掃の爲め又前年同月に比し増加してゐるのは穀資金増加の關係である

仁川商議役員會

仁川商工會議所では二十二日午後四時より同所において役員會を開き來る二十五日開催の朝鮮商工會議所聯合會へ提出さる議所提出議案につき協議の上贊否を決することゝなつた

沙溪驛小荷物遞撥

湖南線沙溪驛（簡易驛）附近から鮎及撰魚海月多數の出荷があるので之が小荷物遞撥を二十日から開始した 鐵道局で

鮮銀對外爲替建値（二十日）

倫敦	二志〇片八分三
紐育	四十九弗八分三
上海	百六十兩

鮮銀帳尻（十九日）

發行高	[illegible]	減
正貨準備	[illegible]	增
保證準備	[illegible]	減

日銀帳尻（十九日）

發行高	[illegible]	減
正貨準備	[illegible]	增
發行餘力	[illegible]	增
貸出高	[illegible]	減

東京コール

翌日物	四厘五毛より一錢一厘
無條件	六厘より一錢三厘
普通	六厘より一錢

海外經濟電報（二十日）

倫敦銀塊	二片一六分九
米棉	九十五弗二十錢安
印棉	九八弗丁度
スチール株	二五弗八分五
アナコンダ株	二五弗百分四〇
日米爲替	四九弗三二分一七
英米爲替	四八六弗八分一
紐育銀塊	二七仙八分一

落穗

麗水沖で先頃坐礁沈沒した朝鮮汽船大安丸の救助については、朝郵としても努力したが、結局救助不可能となつたらしい▲そこで關係保險會社も全損とあきらめをつけて保險金二十七萬圓を全部支拂ふことになる模樣である▲朝郵としては今までに救助費として一萬圓ばかり出してゐるので、それを差引いても二十六萬圓の手取となるわけである▲しかも海運界の不況で船價が低落してゐる際には、二十六萬圓も出さば楽に大安丸以上の優秀船を買入れられるから▲何が幸になるか分らぬもので朝郵自體としては何等の損失がないどころがかへつて利益だともいはれてゐる

株式

消極材料に 伸力挫折

肺患的の歩調

前場 材料と没交渉の小擧强調を見せた折柄、ヘスチールの低迷その他の消極的材料に東新百二十三圓二十錢、大新五十三圓五十錢と何れも不味に寄り阪地の不穩に見へて下り東新二圓八十錢を歩みにつけアト氣迷ひに不申を重ね阪地の不氣味に呼吸づいで京株の緊縮買に出盛東新二圓七十錢と喰ひ止め大新五十二圓三十錢氣なく大引した。即ち前日比昨値に比し東新、大新共に四十錢安であつた

後場 前場阪地不振に成行きに活况薄く頗る輕調に推移する模樣後場は入組も百八圓を氣配にげ貝付きしまゝ閑散に推移して別個の如く止めた

減俸案を懸念

實彈賣も散見

今朝は一齊材料安に加ふるに休日前より前日にかけての前場が押詰買人の採掘と低金利過信がからへ格種的に買過ぎた嫌ひがあつた折柄と前日後場引際の反落步調の氣配をうけてマバラ筋の壓迫賣物と三八點經濟新報ヘスチール株の九日の開落において九新の大網の決定を見るに至つたが銀に拍車をかけてゐたので氣を見て又減俸案が問題となるべく二十四頃賣直しに至り、帳材料の一つに數へられて軟調を助長するに至つてゐた。即ち鎮痛行の營をもとにその頭からの重應の買施は期日六月一日より人、市鮮株相場は何れも人氣後見通しは同一歩く連續されてゐるにかゝはらず連の以上に鎮陰なる暴落の一般的頭はさせしめた觀が深い。尚して注目すべき事は

底入後の反騰を期待す

昨今株價の示す海外經濟界の動向はやゝ賣歩調もスチール株が何等回復の兆を見せない限り今後の相場は銀高を呈し難いとは言へ大量の買方が五十錢より五十錢に下げても賣物の出ないことは早速下げ過ぎの頭と見られるに至つた。たゞ配當の關係より推して平時の如き歩調の三四月に至つても大なる實の鐵量の強賣を見るに至り、そして相場は再び活氣ある相場に至るであらう。更に海外の好轉はもとより前途に明るい見通しの付くに從ひ一般的に人氣の向上を期待すべく、これ等のことを考慮すると相場は底入後の反騰も見込み得るので、投資的には今後底値をねらふ好機で、この際人氣に附和して賣る事は避けなければならぬ

日銀ノ金利引下ゲ見越シ近來ノ金利安ニ刺戟サレ株界ノ内容俄然ナル人氣依然旺盛ナリ

京城明治町 大原現物店

人氣逆行得策

アメリカ鋼鉄悲觀的現狀と米棉の反落的公表も傳へられてゐるが、蓋し今日の如く事業の先行き愈々確實となるに從ひ、近頃の材料として悲觀すべきは何物もない。且つ昨今の如く有力筋の買物が再び浮び出す等にて短期に向つて有力に買ひ進んだ出來高は今後相場の期待を持たしむるものがあり、これは決して安値には現はれない底値をついたと見られる。株式も興氣の材料として積極的材料に過ぎない低金利のみで、その安値を狙ふことは大切である。しかも株式の大底を見るに從ひ人氣は反騰し、相當大なる期待を持つことが出來よう

する事は何れも利益あると見られる。然し二十日頃に對してもアメリカ財界に小康を見、一般的に見る市場は内地の株價が出盛りを示し、大底値に近い底値の見ゆる相場の歩調をとるべきものであり、東新も將來は一層の期待がかけられ、海外經濟の見通しも好轉せんとする際である。一面悲觀材料を忍んで反騰步調の好機を見るに至るべく、現在の安値保合は相當の買材料を持つものとして、今後の相場は明朗なものとなるであらう

株式（五月二十日）

京取短期

銘柄	寄付	大引	高値	安値
京取 前	—	—	—	—
京取 後	—	—	—	—
鮮新 前	—	—	—	—
鮮新 後	—	—	—	—
大新 前	[illegible]	[illegible]	[illegible]	[illegible]
大新 後	—	—	—	—
安取 前	—	—	—	—
安取 後	—	—	—	—
東新 前	[illegible]	[illegible]	[illegible]	[illegible]
東新 後	[illegible]	[illegible]	[illegible]	[illegible]

限定と日步

銘柄	限定	日步	代引
京取	[illegible]	[illegible]	[illegible]
仁取	—	—	—
大新	—	—	—
鮮新	[illegible]	[illegible]	[illegible]
安取	[illegible]	[illegible]	[illegible]
鐘新	[illegible]	[illegible]	[illegible]
東新	[illegible]	[illegible]	[illegible]

短期建玉表

銘柄	賣方	買方	建玉數
京取	[illegible]	[illegible]	[illegible]
大新	[illegible]	[illegible]	[illegible]
鮮新	[illegible]	[illegible]	[illegible]
東新	[illegible]	[illegible]	[illegible]
仁取	—	—	—
安取	—	—	—

	出來高	累計
短期	一、二〇四枚	[illegible]枚
長期	[illegible]枚	[illegible]枚
當日	[illegible]枚	[illegible]枚

東株短期市場

銘柄	寄付	大引	高値	安値
東新 前	[illegible]	[illegible]	[illegible]	[illegible]
東新 後	[illegible]	[illegible]	[illegible]	[illegible]

大株短期

銘柄	寄付	大引	高値	安値
大新	[illegible]	[illegible]	[illegible]	[illegible]
鐘新	[illegible]	[illegible]	[illegible]	[illegible]
日産	[illegible]	[illegible]	[illegible]	[illegible]
東新	[illegible]	[illegible]	[illegible]	[illegible]
日石	[illegible]	[illegible]	[illegible]	[illegible]

大株長期

銘柄	前寄	前引	後寄	後引
大株	[illegible]	[illegible]	[illegible]	[illegible]
同新	[illegible]	[illegible]	[illegible]	[illegible]
日産	[illegible]	[illegible]	[illegible]	[illegible]
同新	[illegible]	[illegible]	[illegible]	[illegible]
郵船	—	—	[illegible]	—
同新	—	—	—	—
鐘紡	[illegible]	[illegible]	[illegible]	[illegible]
同新	[illegible]	[illegible]	[illegible]	[illegible]
日郵	—	—	—	—
東株	—	—	—	—
同新	[illegible]	[illegible]	[illegible]	[illegible]
東紡	[illegible]	[illegible]	[illegible]	[illegible]
同新	—	—	[illegible]	[illegible]

安東株式

	前寄	前引	後寄	後引
當限	—	—	—	—
先限	—	—	—	—

東京現株

銘柄	値段	銘柄	値段
株	[illegible]	滿鐵	[illegible]
新	[illegible]	同新	[illegible]
鐘紡	[illegible]	東新	[illegible]
新	[illegible]	同新	[illegible]
鐘紡	[illegible]	富士紡	[illegible]
新	[illegible]	日石	[illegible]
取	[illegible]	辨毛	—

期米（二十日）

仁川

節	前場 當限	前場 中限	前場 先限	後場 當限	後場 中限	後場 先限
一	—	—	[illegible]	[illegible]	—	[illegible]
二	[illegible]	[illegible]	[illegible]	[illegible]	[illegible]	[illegible]
三	[illegible]	[illegible]	[illegible]	[illegible]	—	[illegible]
四	[illegible]	—	[illegible]	[illegible]	—	[illegible]
五	[illegible]	—	[illegible]	—	—	[illegible]
六	[illegible]	[illegible]	[illegible]	[illegible]	[illegible]	[illegible]
七	—	—	[illegible]	[illegible]	[illegible]	[illegible]
八	[illegible]	[illegible]	[illegible]			
九	[illegible]	[illegible]	[illegible]			
十	[illegible]	[illegible]	[illegible]			

	當限	中限	先限
賣入値段	[illegible]	[illegible]	[illegible]
建玉(石)	七、〇〇〇	[illegible]	[illegible]
出來高	[illegible]	累計 [illegible]	[illegible]

正米强硬に 賣物薄

下濾りの風情

前場 今朝は阪地安を受け當限に對し中田賣物も相當にあつたが、その發表に依り阪地の現物あつた以上賣物も賣物に見て連騰の形を見せ、在庫の昨今の入荷不振も大阪の昨夕の七月先物の暴騰に追ひ當限には地物の歩みは十錢と氣配が一般の人氣は相當に强く出た。前場中限は手仕舞ひ模樣を見せ乍ら前場の後半に至つて買物を見せ強く商内は三十八錢と引直した

後場 前場阪地安にも拘はらず後場は取引の模樣を見せずに結局九拾五錢と引上げた。昨日の引締つた歩調を步く先限は逆に六圓彈き九錢の不申となつた

益々顯著か

賣米先れ

目下三期に對し賣米の殘れて居る數量は期近が約一萬石中限に二萬五六千石餘りで合計四萬石以上にも達し之れに對する買方がそれだけ目の的となつて居る受米するか否か注いて來る向が現れ二百石餘り小口物ながら目を細るに從ひ相當の數量にもなる傾向があるから、これが成行きに付ては市場の注目を惹くに至つて居る狀態である

期近の歩み注目

この頃の相場は安いと見ればピンと引返し高いと見れば屈西乗れ値にするが今朝の不勢も漸り當てにはならないと言ふて東京や大阪の期近が相場が安く期近も殆く賣られて居るのでの若し買方が期近の受米を背負ひ込んであるとすれば殊に内地の買方は何れも相當の受米を背負ひ込んでゐるだけに內地の買方が期近の受米を嫌ふ向もあるが、路の端緒を作ることにならないとも限らない何れにしても時は月末であり、期近の歩みは尤も注意に値ひする時期と見られてゐた

買方受米忌避か

中先への乘換へ

引き續き保合ひ相場で全く何れかに乗出しやうがないことになつてゐるが然し東京を始め大阪市場の如き惡運に出るものとせば時はいことから見ると買方は既に相當の受米を背負ひ込んでゐる際とて中先へ乘替へ期近に對する受米を忌避せんとする結果でないかと見られてゐるそうして若し買方が期月末に接近して來た相場として自然賣米の重りに押されて期近安から先限も一と相場を出現するやも知れないと見てゐる向が多い

京取前場手口

東新 賣 大林一〇〇 日昇六〇 京證一〇 松山七〇 西野四〇 新田七〇 田道二〇〇 松山一〇〇 白樂一二〇
▲買 大林一〇 日昇一〇 京證一〇 成勝九〇 松山七〇 西野九〇 道二〇 松山一 白樂一〇

大新 賣 西野九〇 京證一〇 松山二〇 立山二〇
▲買 立山一〇

東京東新取組

今朝場までにおける東新短期主要株の取組高は依然押向甘め、當九四店買六四店、喰合三十七萬五百七十枚にして、仕手の分布を見ると下を打ちし盛取組高は依然增加の傾向を示しつゝあつた

本玉

二十二日前場までにおける東新短期主要株の取組高は五十六石二千枚にして、うち百枚以上の建主内容は左の如くであつた

京取 賣方 京證二九〇 西野二五〇 松山一〇〇 西野一六〇
大新 賣方 松山一〇〇 白田二〇〇 新田一〇〇 白樂一〇〇
▲買方 松山二〇〇 西野二八〇 新田一五〇 立山一四〇 京證二一〇
東新 賣方 白井四〇 松山二〇〇 新田二五〇 白樂一五〇 白井一〇〇
▲買方 大林一九〇 立山一四〇 京證二〇〇 新田一〇〇 立山八九〇

京證の買出動

田道白樂は賣る

材料と没交渉に反内高を示現して來て一相場は何れも賣方の地盤の上に買進みの者を示しとの高見せたが、見越せんも仕手の氣迷ひに相場を挽回したる際は立ち至るであらう。新は利喰後の直立に買地よりも新規に賣はそれ以上の買と見て買はなかつたが東新の賣物は殆ど相當な點で止められた。京證が田道白樂の賣に對し相當の買を行つて來て、これが京證の意志の反映であるものと見らるゝので、この際の人氣は寧ろ買方に有利なものであるといふべし

相場は一に整理相場の見方を強めてゐたが低落の中に整理されて漸く下値に到來した。たゞ中場に入つて今後は二、三圓の上昇を示現して來た。材料は決して相場の強材料となり得ないといふ弱氣が一般的であるが、反面相場の持ち直りもあり二三十錢の値上りに依れば相當の期待は持たれるものであり、更に四月より本月へのアメリカ不況よりの反落等も相場に與へた影響は相當大きいものがあつて見るべき點が多い

立直り機運 未だ熟せず

阪地先物が又復九圓台を下廻りた時は相場の地合は頗る不味を呈する以上當所は依然六圓台を彷徨し底值はなかなか强硬であることを認めて米が産地賣物模樣に押されて下げ止まつて居る爲め賣方も止かり乗出せない立場にあるのとも一つ買はんとする向が多い結果自然斯くした現象を呈するに至つたものと思はれるが然し約一ケ月に亘つてこの邊に保合ひては又元の安値に顔合せするが如き事は起らないと見られてゐる

十八錢と寄付き、大引際りに推移して前日の如く大引した

正米高が牽制

最近正米の強勢が内地買行き不良の割り强硬に依るは勿論期は一日の出廻り薄に依るは勿論期は日平均到着數量を合せ二千石を以て上を着過することはめつたになく殊に玄米の如きは今月上旬頃に比較すると三分の一にも達しない狀況であるから從つて正米は依然として强く、中先も今日先下け目に乏しいのみか今後も何この調子が續くとせば内地の穀物薄に引つけられるの外あるまいと觀測されてゐる

仁川期米本玉表

當限賣方	丸福七〇〇	丸大六、四〇〇
同 買方	丸ウ三、九〇〇	丸大三〇〇 丸マ一、七〇〇
中限賣方	丸一二、八〇〇	金メ八〇〇
同 買方	丸福八〇〇	丸ウ三、五〇〇 丸大四〇〇
	丸玉二、五〇〇	丸マ一、四〇〇 金メ一、三〇〇
先限賣方	丸福三、七〇〇	丸ウ六〇〇 丸五、六〇〇
同 買方	丸大三、二〇〇	丸大一、九〇〇 丸玉一、九〇〇
	丸マ一、七〇〇	金メ一、七〇〇

仁川穀物出入（二十日）

種類	移入	移出
白米	[illegible]	二八
玄米		四八四
籾		二、九六六
大豆		一、〇四六
白米		四八
袋入		七五〇
玄米		三〇〇
大豆		二〇〇

正米

京城 一等精白米十二圓ト夕鮮白米十四圓六十錢丸ト合格玄米三等十五圓四十錢四等十五圓ト夕今津玄米五十二圓八十錢下十二圓四十錢相五四錢三中四錢下三錢八

大豆 鮮山九、五〇 長淵九、四〇 湖川九、四〇 鉄原八、八〇

仁川 丸キ白米九十五丸チ行抜三等十五圓四十錢四等十五圓丁不拔三等十四圓九十錢四等十四圓五十錢丸ロ不拔四等十三圓二十錢等外米十二圓三十錢一等白米丸仁印一以六圓五十六錢精米組合一等白丸卯六十錢嵐收良稀四錢一厘五毛在來種四錢五毛で何れも倒物薄に手堅き風情であつた

大豆 朝鮮丸忠九圓五十錢長湍川汶山九圓四十錢連舟南市新幹九圓二十錢海州夫安八圓二十錢で品うすにヂリ〱高であつた

釜山 輿地高値を離して手持筋依然高値買忍ひに賣漲り氣配も手堅きを唱へたが跡大阪の覺謝れを入れて頭が僅かに弱かつた人氣も一寸タレ氣味となり路物十錢方下違つたが現物は鵲米筋、小商館の買漲りに十錢方胡つて上直り慶南致良三等十五圓五十五錢四等十五圓四十五錢無格十四圓四十錢外十三圓七十錢見當にて二、二、五六百六十四俵の取引があつた

後場 前場阪地安と株式弱りに次第安を見せた折柄、後場は仁川の軟風俗に更に氣配下く一同七中五四圓八十三錢と寄付き、二回にも八十五もつけたが買壩惡に抗し得ず軟調移に同個の如く止めた

出來高 一萬八千三百石

（仁川期米）寄引値 一回七中一五、九五…一五、九六▲二回七中一五、九五…一五、九五▲三回七中一五、九九…一五、七〇…一五、九五▲四回六中一五、六一…一五、六九▲五回六末一五、九〇…一五、八九▲六回五末一五、三八六中一五、七五七中一五、六二七…一五、七五七中一五、六八…一四八九 確定 五末一五、四〇六中八九…一五、六〇一五、七〇…一五、九〇

方の鬱気から四回より更に落として五回には八十九錢もつけられ六回止めには六末六十九錢七中八十九錢と前場を終つた。寄引確定出來高左の通りであつた

堂島前場前報

【大阪電話】今前場は株式筋、正米筋、綿糸筋が賣り地場は投げてゐたがこれに對して朝鮮筋と海場は梁り聲へ地場軟張は和味してゐた

京城延べ

阪地軟勢に 次第弱り

前場 今朝は阪地先物暴割れの軟調と仁川のその割り低堅をうけて、一同七中十五圓九十五錢と六圓與割つて味なく寄付き、中弱きこの邊中心の浮動を繰返しである が株式安の強響をうけて賣りある

大邱

前場り薄、移出不振に雙方手控えにあつた市場は手持筋相當在荷あり賣張れば賀りんと氣構へに折柄各地の不勢に氣押け賣氣を摘りしたが買手呼應を缺くに至つて小口商内に終局十銭安見當にて砂與三等十五圓四十錢押方三等十五圓金十錢見當を唱へた

大阪中正在米高

市中在米高は二十日現在は百四十一萬八千九百二十一俵と前日の在米高に比較して二千二十七俵の增加である

鮮内延べ（寄付・前止・後寄・後止）

	寄付	前止	後寄	後止
◇京城 五末	[illegible]	—	—	—
六中	—	[illegible]	—	—
六末	[illegible]	[illegible]	—	—
七中	[illegible]	[illegible]	[illegible]	—
◇釜山 五末	[illegible]	[illegible]	[illegible]	—
六中	[illegible]	[illegible]	—	—
六末	[illegible]	[illegible]	—	—
七中	[illegible]	[illegible]	[illegible]	[illegible]
◇大邱 五末	[illegible]	[illegible]	—	—
六中	[illegible]	[illegible]	—	—
六末	[illegible]	[illegible]	[illegible]	—
七中	[illegible]	[illegible]	[illegible]	[illegible]
◇群山 五末	—	—	—	—
六中	—	—	—	—
六末	—	[illegible]	[illegible]	—
七中	—	[illegible]	[illegible]	[illegible]
◇木浦 五末	—	—	[illegible]	[illegible]
六中	—	—	—	—
六末	—	[illegible]	[illegible]	—
七中	[illegible]	[illegible]	[illegible]	[illegible]

大阪期米喰合

	賣方	買方	取組高
當限	[illegible]	[illegible]	[illegible]
中限	[illegible]	[illegible]	[illegible]
先限	[illegible]	[illegible]	[illegible]

◇鮮米銀 | | 前日 | 本日 |
|---|---|---|
| 當限 後寄 | [illegible] | [illegible] |
| 大引 | [illegible] | [illegible] |

内地期米

節	◇東京 前場	後場	◇大阪 前場	後場
當寄	二六、九三	二六、七〇	二六、三六	二六、三〇
中寄	[illegible]	[illegible]	[illegible]	[illegible]
止め	[illegible]	[illegible]	[illegible]	[illegible]
一	[illegible]	[illegible]	[illegible]	[illegible]
二	[illegible]	[illegible]	[illegible]	[illegible]
三	[illegible]	[illegible]	[illegible]	[illegible]
四	[illegible]	[illegible]	[illegible]	[illegible]
五	[illegible]	[illegible]	[illegible]	[illegible]
六	[illegible]	[illegible]	[illegible]	[illegible]
七	[illegible]	[illegible]	[illegible]	
八	[illegible]		[illegible]	
九			[illegible]	
十			[illegible]	

引アト 二十二錢

	寄付	前場	後場
◇兵庫 先限	止め	二六、二六	二六、四〇
◇下關 先限	止め	二六、三三	[illegible]
◇桑名 先限	止め	二六、〇	[illegible]

市況（二十日）

◇大阪棉花	寄付	止め
前場 當限	[illegible]	[illegible]
先限	[illegible]	[illegible]
後場 當限	[illegible]	[illegible]
先限	[illegible]	[illegible]

◇大阪棉絲	寄付	前場	後場
五月限	[illegible]	[illegible]	[illegible]
六月限	[illegible]	[illegible]	[illegible]
七月限	[illegible]	[illegible]	[illegible]
八月限	[illegible]	[illegible]	[illegible]
九月限	[illegible]	[illegible]	[illegible]
十月限	[illegible]	[illegible]	[illegible]
十一月限	[illegible]	[illegible]	[illegible]

大阪市中相場

ストリツクミドリング	[illegible]	[illegible]	不變
ブローチベンゴール	[illegible]	[illegible]	[illegible]

◇横濱生絲	寄付	止め
前場 當限	[illegible]	[illegible]
先限	[illegible]	[illegible]
後場 當限	[illegible]	[illegible]
先限	[illegible]	[illegible]

◇現物標準 五三〇圓

大阪砂糖	前	後
當限	[illegible]	[illegible]
先限	八〇	八〇

大阪砂糖現物 日糖（S中）現物 賣買中值 十七圓六十五錢

節婦實傳 維新俠艶錄 (36)

橋爪彥七氏作 竹內靜古氏畫

おとしあな（八）

ミシリー——といふ音である。

幾松が、はつとなつて闇を摺ると、灯の無い部屋に眼が一つ、闇を探つて歩み寄る氣配だ。

幾松は、はつきりとそれを認めた。暗さに馴れた彼女の眼が、いまは闇黒の部屋の障子の桟の凹みまでも覗得るやうに視覺が鋭くなつてゐたのだ。

まづ此疑問が幾松の胸にきた。

——芹澤はんでないことだけは分るけど……

『幾松』

と、聲が低い。

『幾松……通路は拙者が明けておいた。逃げよ』

『だれ？どなたはん？』

とは云へ、幾松は聲をわなゝかせてゐる。

實際この新選組に幾松の味方をする侍が居るべき理由がない。

——それだのに！

『仔細あつて名を明すわけに參らぬ。たゞ新選組に籍を置かぬ者であることだけは事實ぢや。さ、猶豫いたす場合でない。拙者に……續いてくるのぢや』

といひ捨てる樣にして、黒衣の人は歩き出した。

——幾松の加能か、それとも幾松の危難を知つて救はんとする義人か、兎も角幾松は窮地から助け出された。暗い所の廊下を傳つて木戸口から放たれた。そして、夢見る心地の幾松が、ものゝ三十間も逃げたらうと思はれる時であつた。件の侍が、ハタと木戸を閉めて、——歩機を挽向けた途端。

『裏切者ッ！』

闇に鋭い聲がかゝつた。

『そう云ふおぬしは？』

侍は、然し凛然として聞き返した。

『芹澤の聲を聞き忘れたか』

『うむ』

と、侍が頷いた瞬間、颯然、刃風をよらして鯉刃が侍の眉間に來た。——が、かはすや孫や！

『斬る氣かッ！』

綠髮の間に、侍の聲が飛ぶ。

『新選組の掟だ。無論一命は申受ける！』

『面白い。だが拙者も鬼頭誠三郎ぢや。おぬしに命を取られる前に拙者の方から……おぬしの命を貰はねばならぬ筋がある』

『なんと』

『おぬし、竹川隼人を斬つたであらうが』

『何ツ、竹川隼人？』

ぎくりとなつた芹澤の聲に醒いて誠三郎のすゞやかな靜聲がひゞいた。

『その妹が島原にゐる……拙者は竹川隼人の仇を討たうと言葉を番へた』

『仇討ッ？』

芹澤の眼が、闇に鋭く光つたであらう。そして夜鷄特の險笑の聲が迸つた。

『いかにも竹川隼人は斬つて捨てた。だが、鬼頭！お身も物好きだなう、妹とやら傾城とやらにそゝ

のかされて、芹澤の劒前に身を立つ氣かッ！』

『斬い！』

云ひながら、鬼頭誠三郎は、患壁をはかつた。

家庭科學小話

ガス中毒

ストーブや火鉢等から閉めきつた室にゐる人々は、ともするとガス中毒に侵され勝ちです中では炭酸ガスと酸化炭素の中毒にあてられるのが普通であります

◇

脚氣はビタミンBの缺乏から起りますが、これにオリザニンを與へるとよくなります。ビタミンBが體内から少なくなることは白米の粉粒の働きが鈍くなるものと見られてをります。

◇

リゾ・レチチンはコブラ蛇の持つ毒と同じもので、血球を溶かす力が強く、三萬倍に薄めた溶液を金魚鉢に入れると金魚は泡をふいて死んでしまふほどであります。

京城日報
朝刊
本紙朝夕共十二頁

主婦之友

六月號 二大附錄

子供洋服の獨習號

第二附錄 子供物と婦人物 夏洋服の作方畫報

今夏流行の子供洋服と婦人洋服を、何から何まで集めて百數十種、色も實物そつくりの美しい高級印刷で發表したので大評判です。新型の洋服を作る方も着る方も、見逃してはならぬ一大畫報です。これさへ御覽になれば、誰でも忽ち洋服通になることができます。

◆三十錢で出來る新型子供服の作方七種
◆五十錢で出來る子供の常着作方五種
◆一圓で出來る子供の外出着の作方六種

婦人子供洋服 割出式裁斷法(應用自在) (並木伊三郎)
これさへ御覽になれば、どんな型でも自由自在に仕立てられる便利な方法です。

附錄 子供夏洋服 實物大の型紙十四種

どれでも實物そつくりの大きさに印刷した型紙つきの仕立方です。どんな素人の方でもこのまゝ裁つて縫ひさへすれば、スバラしい子供洋服が忽ち出來上るので大評判です。こんな便利な型紙を十四種も附錄として贈呈。安くとも一圓以上の價値があると大評判です。

▲赤ちやん洋服一揃三種の型紙
▲二三歳用のロンパースの型紙
▲三四歳用のロンパースの型紙
▲四五歳用のロンパースの型紙
▲五六歳用のロンパースの型紙
▲三四歳用の男女兒遊び着の型紙
▲四五歳用の男兒外出着の型紙
▲七八歳用の女兒外出着の型紙
▲十一二歳用の女兒通學服の型紙
▲十三四歳用の女學生服の型紙
▲十五六歳用の女學生服の型紙
▲婦人用ハウスドレスの型紙

▲死んだ子供を蘇生させた母の經驗
▲子供の出來ぬ婦人の相談大會
▲良人に可愛がられる祕訣十ヶ條
▲女にも出來る夏の商賣案内

中流模範住宅誌上展覽會

◆八百圓で出來た新家庭向の模範的な小住宅
◆千八百圓で出來た子供本位の日本式模範住宅
◆二千三百圓で出來た日本趣味の近代的住宅
◆三千五百圓で出來た日本式の中流平屋住宅

若奥様のための家持上手になる方法の座談會

結婚後間もない若奥様方のために、家事一切の心得を、何から何まで發表した座談會です。視御方でも卽主人でも、遠慮して言へないことまで公開した親切な案内です。いづれも家持ち上手な奥様方が、多年の經驗を傾け盡した特別資物です。新家庭では大評判です。

三重の悲戀に泣く八雲惠美子の情話 石上欣哉

◆長篇小說 聖なる乳房 (山中峯太郎)
◆長篇小說 鏡を拭うて (水谷八重子)
◆長篇小說 東雲は瞬く (賀川豐彦)
◆長篇小說 赤穗の義士達 (武者小路實篤)

大評判の長篇小說 相思樹 牧逸馬

▲肺病と肋膜に特效の名灸公開
▲痔(ぢ)をニンニクで根治した經驗
▲拇指と小指で運命を判斷する祕法
▲(母の立志談)若槻首相母堂の苦心談
▲姉の良人に愛される處女の煩悶相談
▲大罪人の良人に仕へた貞婦の美談

簡單に出來る 初夏の化粧法の新祕訣

▲汗にはげぬ化粧法
▲髮の臭氣を除る法
▲私が苦心の結果工夫した理想的な汗よけの方法
▲香水の上手な用ひ方
▲日ヤケを防ぐ方法
▲林長二郎が女になるまでの化粧法の苦心寫眞畫報

十錢以下で出來る 西洋料理の作方卅種

▲醫學博士の獻立された榮養料理作方……
▲五夫人が實驗の夏の朝食料理發表……
▲小學生向きのお辨當の作り方……
▲果物や野菜のジャムの作り方……

ハガキ一本で出來る 嫁入道具贈呈の大懸賞

スバラしい賞品がハガキ一本で當籤する大懸賞の發表。早いが勝ち。どうぞ急いでお申込み下さい。

二大附錄つき 五十錢 (送料五錢)

東京神田駿河臺 主婦之友社 (振替東京一八〇)

片山正雄監修 九州帝國大學教授

‼幾多の新機軸を出だせる優秀にして最も清新なる袖珍獨和辭典!!

袖珍獨和辭典

新刊發賣 內容見本呈

本書の三大特色

(一) 語彙の最小限が豐富なる原辭典に依つて保證せられ、豫定頁數の許す限り、有用にして精選された派生語、複合語、外來語及新造語、新意義等を以つて擴充せられたる爲、頁數との比に於て如何なる本格的辭典をも凌駕する語彙を有すること。

(二) 內容及編輯の方法すべて簡潔、簡易にして而も親切、殊に文法的關係は原語と譯語とを通じて明快周到に指示せられ、如何なる初學者も直ちに取つて獨文の解譯に適用し得べきこと。

(三) 卷末に附した「辭書を引く爲の獨逸文法」及變化表、發音表等は初學者獨學者に取つて眞實至福の案內者で、本辭典の利用價値を幾百パーセントにも高める許りでなく、本書の他の特長と共に亦實に本書を初年級教科書として推奬する價値を與へるものなること。

其他本書の用紙、印刷、裝幀等は正にこれ袖中の珍冊、歐中の珠玉、すべての獨逸語研究者をして一見垂涎措かざらしめるものである。乞ふ一切は之を內容見本若しくは本書其物に徵せられんことを

特價提供 〆切 六月卅日

袖珍羊革總裝 縱五寸四分×橫二寸九分 紙數六五〇頁印刷鮮明 正價金貳圓五拾錢 特價金貳圓貳拾錢 送料金六錢

發行所 東京市本鄉區春木町三丁目 (振替東京一四九) 京都市中京區寺町通御池南 (振替大阪一一五〇五)

南江堂書店
南江堂支店

取次 全國書店

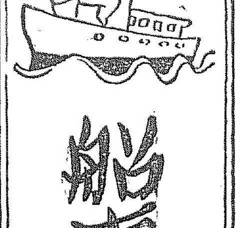

船車に乘る時先づ仁丹

丈夫な事天下一品

棕梠蓑 テングー印

正條用棕梠縄引綱 其他棕梠製品一式

紀伊棕梠製株式會社滿鮮營業所

カタログ進呈 京釜線大田驛前 畑商會

蜂ブドー酒

一杯毎に

胃弱者は……消化機能を敏活にし
不眠症者は……安眠熟睡が出來
憂鬱者は……氣分を爽快にし
勤勞者は……疲勞倦怠を忘れ
虛弱者は……益々强健になります

醸造 近藤利兵衛商店

5—30

凡ての眼病にしまずに良く効く

目藥 アドラ

高峰博士發見高貴藥アドリナリンを主藥とす

一ポンドのアドリナリンを得るためには一萬三千頭の牛の副腎を必要とされます

定價 五十錢 三十錢 二十錢

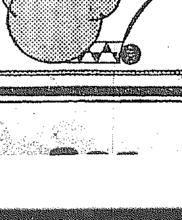

東京日本橋 參昌製藥株式會社

金線ミルク

各地有名藥店にあり

クスリハ山岸

卸と小賣 通信販賣

毎月營業月報發行

合名會社 山岸天佑堂

京城府本町一丁目

電話本二一〇三 三〇四番 七二二〇番

振替京城二〇三番

總決算日來る—
賽は如何に轉ぶ
五旬に亘る血みどろの戰も
けふ運命を決せらる

途に最後の日は來た—第一回京城府會議員選擧はけふいよ〳〵南大門小學校を選擧場として午前午後十二時間に亘つて投票が行はれる。四十有八の椅子をめぐつて東奔西走、五旬の間血みどろの激戰を續けて來た七十三名の候補者も、その運命を勝敗と決定される總決算の日は來た。二萬二千七百余名有權者はけふこそその所有する清き一票を最も神聖に、最も有效に行使して、劃期的なる地方自治制の第一歩を踏み過らざらんことを期すべきであり、かくて候補者も、有權者も、神聖なる投票の示す府民輿論の判決を靜かに待つのみである。

「最後の五分間」
夜を徹して決戰
遂に今朝に持越さる
—各戰線とも異狀ありし模樣

刻まれる得票
際どい差等
最高點から次點まで
如實に語る接戰の跡

減俸問題懇談會 若槻首相は十八日午後首相官邸に貴衆兩院議員を招待して懇談會を催し、政府から若槻首相外各閣僚政務官參加、官吏減俸を始めとして三大整理案につき懇談を遂げた(寫眞は首相官邸庭園にて)—×印首相

反對を押切り—
減俸案は實施する
井上藏相斷然語る

【東京電報】減俸案實施に關し井上藏相は左の如く語つた
苟くも國家存亡の非常時に際し國家の祿を食むものに對し減俸を強ひることは當然過ぎる程當然である、故に一部の反對を押し切つても減俸案は實施せねばならぬと信じて居る

標準を引上げ
斷然實施に決定
三相協議の結果

【東京電報】安達內相、井上藏相、江木鐵相の三相は二十日午後二時半內相官邸に參集し、減俸問題について約一時間に亘り協議した結果、各省における官吏の反對運動に鑑み減俸標準を五十圓より相當引上げてこれを斷行するに決定した。

最低標準を
八九十圓
程度に緩和か

官吏減俸
已むを得ず
阪本彰之助氏 首相を激勵

狀勢を報告

萬難を排して
減俸を斷行
行政整理準備會

一、本年度豫算施行、來年度豫算編成のため萬難を排し減俸を斷行す、但し現下の反對的狀勢を考慮して案を定む
二、實施期は六月一日
四、減俸率は緩和をはかる

反對あるも
斷行すべし
民政政調總會申合

減俸贊成
同成會例會

官業整理
官吏減俸等
民政行政整理委員會決定

官業整理
一、遞信省の電話事業の民營化
一、八幡製鐵所の民營化
一、印刷局、その他官營の印刷の統制
官吏減俸俸給令改正
一、高級者より逐次減俸

恩給制度改正
一、外地加俸整理
一、初任給低下

齋藤總督
鼻咽頭カタルも快癒
氣分益々良好

開票の結果は
八箇所で速報
當夜の本社速報所

京城府會議員選擧はいよ〳〵廿一日午前六時から午後七時まで南大門小學校を選擧場として行はれるが、開票は午後八時から行はれ、第一回の中間發表は同十時半と豫定されて居り、續いて一時間置きに中間發表があり、翌廿二日午前四時ごろ最後の決定を見る筈であるが、本社は常夜左の通り府內八ヶ所に速報所を設け、第一回の中間發表から全部速報することとした
太平通一本社前▲長谷川町盛文堂▲本町一丁目…▲本町二村本時計店▲明治町…▲本町四丁目…▲龍山驛前加藤販賣店▲漢江通…

減俸反對
交友派の意見

一、官吏減俸
二、補償生糸區分問題

官吏減俸問題

臨時議會の召集

減俸反對の動き

鐵道の陳情書
遂に提出さる
代表青木次官に面談
鐵相に傳達を依賴

陳情書

地方鐵道局
果然動搖
首腦者驅付く

京濱代表
反對決議書
を次官に手交

赤字を出さぬ外地の
加俸減額は考へ物
減俸の御附合は一律にゆかぬ
原拓務大臣語る

朝鮮、臺灣等何にも特別に赤字を出してゐるのではないから加俸減額に就ては相當考慮してやらねばなるまい

仙臺、札幌も
陳情書を送る

反對の飛火
遞信省に及ぶ
官業勞働者間にも
不穩の空氣漲る

決議

官吏身分保障
立案を取急ぐ
數日中に立案—樞府に御諮詢
減俸不人氣の對策

【東京電報】政府は官吏減俸問題が一般官吏の間に不人氣を醸し政府の態度如何によつては意外に重大化する情勢に立ち至つたのでこれを緩和する爲め二十日午前十時內相官邸に安達內相、川崎內閣書記官長、武內法制局長官、潮內務次官等參集、右に對する對策を協議した結果、取り敢へず選擧革淸審議會に於て決定したる官吏身分保障に關する官制を急ぎ制定するに決し、數日中に法制局に於て立案今月中に閣議に附議決定して樞府に御諮詢の手續きを執ることとなつた。

學良氏
中央支持
飛行機で北上

天津着

在勤俸の半減
絕對に反對
外地のトップを切り
大連民政署員決議

辭令 (東京電報)

太平漫語

最高級「クシマン」發動機 超輕量小型
農、工、船舶移動用に最適
▲馬力 一馬力より五馬力迄
▲重量 僅かに六貫目餘
▲特長 石油、輕油にて運轉可能
▲主軸 チムケンローラーベヤリング使用
▲燃料輕油で一時間三錢
▲老人婦女子で始動、運搬容易
直輸入發賣元 大阪市北區菅原町 大阪農具商會發動機部
特約店募集 カタログ進呈

朝日電池ランプ
自轉車に御家庭に
無比の明るさ 美と堅牢
朝日乾電池株式會社

鳥羽式クリーム機と氷削機
超越せる理想の
機械は必ず鳥羽式に遊ばせ
中陽商店大阪本店 東京支店 名古屋支店

太平枕 常用枕 三徑用で年中使へる此便利な品
發賣元 中村利三郎商店

兎を養へ 千円年益
東洋養兎奬勵會

月やく 必ず流下する責任藥
吾國に良藥出現
カニエ貞子

らい 病を完全に根治せしむる不思議な藥草を發見しました
本欄特別廣告取扱 大阪高麗橋五 昭濃社

社說

選擧權行使の日
清き一票を汚すを勿れ

約五旬に亙る選擧戰の勝敗を決すべき今日がその投票の日である。選擧人各自が手にせる一票一票が勝敗の鍵を握つて投票函に投げ入れる時が卽ち各候補者の當落の運命の定まる時である。タツタ一枚の投票用紙であるが、それが、正しく使用さるゝやによつて朝鮮自治制の興廢が決すると言つても差支へないほど、重大なる意義を有する。選擧日に臨んで、選擧人諸君は改めて自己の政治的責任について慎重なる考察を下す必要がある。諸君の手にせる清き一票は、斷じて情實や利害のために左右されてはならない。諸君の投票權は最後まで、情實や、因襲のために汚されてはならない。諸君の政治的責任が、一票を投ずると共に終了せりと考ふるは大間違ひである。何となれば、諸君の投じたる一票は、朝鮮政治の上に生きて働くからである。汚されたる一票は汚されたるまゝで朝鮮自治制の一單位として活動する。汚されたる投票の集積は取りも直さず自治制度の醜態を意味し、在鮮有權者の政治的能力の缺乏を暴露するものである。地方制度改正後の第一回選擧であるだけ、特にわれ等はその成績を立派であらしめたいと思ふ。在鮮同胞をして自治制試驗の落第者ならしむるは、全く協力無き事ではないか。

◇

投票權を正しく行使するには先づ候補者の人物識見を正しく鑑定せねばならぬ。しかも、人物の鑑定は、普通社會の選擧又は政治上の困難事だ。しかも、因りて生ずる結果の重大なるを思ふ時、選擧人たるもの、輕々しく一票を投ずる譯にはいかざる苦痛を受くる時である。候補者の人格が試みらるゝ時期である。すべての有權者は國家の選擧に於て一票の貴重性を十分認識して居るや否や、およそ選擧の首目ほど、判斷力の正確を要するものは他にはない。選擧は實に有權者の法治國民としての資格の有無の試驗である。投票を誤る有權者は、實に自己を論罪することになるのである。汪濫に投票用紙を使用し得る譯のものではない。

◇

われ等は右の如き見地から、今回の選擧を重大視し、しかして在鮮同胞が法治國民としての立派な資格を有する事實を示さんことを熱望して止まぬ。われ等の常に願はしきをわれ等に誇るが、結果は果して如何、選擧の成績が必ず良好なるべきと見做し難い。選擧の際には多少の事情や情實が有効に行はれるものであるが、選擧界が必ずしも例外であり得ないとは言はれない。寧ろ海の内外を問はず醜惡なる行爲は選擧につき物たるの觀はあるが、それは吾國民が未だ政治的修養の十分ならざるを示すもので、此種の不祥の現象は時を經るに從ひ一つ〳〵排除し去らねばならぬ筈のものである。われ等は、わが朝鮮の選擧界が、他の選擧界の醜惡なる例に倣ふことなく、鑑にして正しき歩武を進めんことを希望すると共に、今回の選擧において有權者諸君が徹底的に投票權を行使して完全にその政治的義務を果さんことを希望するものである。

財界不況の禍根と弱點は何處に在る
住井三井物産支店長談

◇日本の財界は去年は一時緩和がみられても不況時代を脱して居ないし、反動的に好況に向ふのではないかと見たが、然し世界の状況は益々不透明となり一時頓挫した形になつて來た。殊にその禍根があつた時期が存在するか、今日依然と續いて居るが、生産過剩、供給過剩がかさなつた金の偏在、生産過剩、供給過剩、消費節約等で原料は出盡した觀がある。この外に何か偉大な不可解の原因があるのではないか、一點もが完全な將來を判斷を下せぬ窮地に陷つてしまつた

◇我々がその原因と見るべきは各種の生産業が夥しく減産休業等で補助需給の調節を圖つてゐるにもかゝはらずその目的は達せられず農産物、食料品並原料生産品は在庫過多、消化不良に陷り、各國は何れも財政難經濟苦に陷り、その結果として各國が關稅障壁を上げて經濟的鎖國主義を執り、世界貿易の圓滑なる運行は全然阻害されてしまつてゐることが世界不況の根本原因ではないかと思ふ

◇又各國の物資の交換作用が行はれなくなり、原始的自給自足的の單純なる經濟に復歸して來たその變化が不況を脈せる大原因を爲して居るものではないかと思ふ

◇英國が使節を派遣してマンチエスター綿業の狀態を研究する如く我が國においても印度、支那への輸出は路開拓されて餘地なしとも最近漸くアフリカ、地中海沿岸方面、南米等の新らしい方面に新天地を開拓して各國と貿易擴張に負けずべく注目し、着々地歩を擴へて居るのは非常に力強いことで我々においても大いに雄飛の必要がある

京畿道内の内地人本籍地別
山口縣が筆頭

昭和五年十二月末日現在における京畿道内地人の本籍地方別を見るに山口縣尤も多く、その數一萬九千二十四人を示しこれに次ぐは福岡縣にして八千九百四人ある、しかして五千人以上は右二縣の外東京府、廣島、長崎、熊本、大分の各縣、五千人未滿三千人以上は佐賀、大阪、鹿兒島、岡山、兵庫、愛知の各府縣の順にして千人以下は沖繩縣の九百七十三人を最少とすしかしてこれら內地人の分布は京城府の萬七千七百九十八人最も多く、仁川府の一萬一千二百三十八人これに次ぎ兩府を以て總數の八割六分を占めてゐる

慶明ボーク紛糾問題卑見
（武比古生投）

慶明二回戰第八回における『ボーク問題』は神宮球場始つて以來の大紛擾を來し、隨所に大論議を捲き起し、我國の野球界に一大不祥事を招いた。私は今こゝに知り得た總ての情報を基とし卑見を述べて見たい。はじめに斷つて置くが、私は慶明二校に些の關係を有する者でなく、たゞ心の鏡に映じたるまゝを記述するに止まるものである。

今回の大紛擾事は大別して、明大投手八十川君の投球が果してボークなりや、明大學生の暴擧に制裁を加ふべきが妥當なりやの二問題に分けて考へるのが至當であると思はれる。

明大野球部の發表した聲明書によればボーク規定改正を全然知る事なく帝大、立教も亦同樣である旨を宣言してゐる。私はこの聲明書なるものが全然不當のものであるとは云はない。六大學中半數の三大學の知らざるものはすでに効力の無きに等しく強制すべからざるものである。然し乍ら至公至平りーグ最高の理事會において愼重審議したであらう議決は權威のあるものではあるまいか。若しリーグ理事會に落度が有りとするならば、それは頗る重大なる規定改正を徹底する爲、文書に、新聞紙上に廣く宣明すべきではなかつたか。至當なる注意の下に明大の不知があつたならば、それは最早や問題ではない。勿論効力の無い改定である。リーグ理事會は明大の不知を是認しつゝボークと決定するが如き非常識を敢に越へたる議決を敢すとは考へられない許容せるが如くその意旨を徹底せしむる方法に適切の足りなかつたといふ事だけは、そして事も、へるべき事を筋合が理通難するに周到なるといふ法言を排はなくてはならないかとの疑ひも生じる。私は學生の本分を守るに吝かでない明大野球部は須らく紛擾後に發明書を信じてリーグ離脱退盟の聲明文を發することは出來ない。何人と雖も人間である限りにおいては過ちのあるもので ある。男らしく非を改めてこそ學生スポーツの美點であると思ふ。

慶大野球部の聲明書發表に主張の容れられざる場合におけるリーグ脱退を學生大會に諮つた意圖は假令鳥滸の傍りに出でたるとは云へ決して穩健した行動ではない若しその實現にリーグ脫退を見し、理事會を統制したとすれば、事すでに商賣人根性に墮し、擧げすべきである。私は慶大に對る應援ありとは有しく度くなく又信じない。爾校の紛擾を省みるに野球賞金狂時代は禍根なる學生野球應援を勝敗のみを主眼とせる最ふべき狀態に導き鑑者ならずとも考へさせられる事は大である。今こゝに所要に私はその根本問題に遡つて筆を執るには余りに重大であるから、圓滿解決と共に他日適當の時期に譲りたいと思ふ。

林財務局長講演
全鮮銀行聯合大會席上

（五月十八日京城會議所に於ける全鮮銀行大會に於ける講演速記）

【三】

この點に付きましては、今後共資金の事情に依りまして、恐らく從來の御配慮を多々煩すことであると思ふのでありますが、どうか朝鮮の農村のために、各方面に亘りまして、大きくは朝鮮經濟界の爲に、努力して御盡力を御願ひする次第であります

×

次に本年度の豫算のことに付きまして、一應簡單に申上げまして、皆樣の御諒解を得て置きたいと思ふのであります。御承知の如く、本年度の豫算は、財界の情勢に鑑みまして、緊縮方針を以て編成されたのでありますが、併し乍ら申上げる迄もなく、我朝鮮の實情は各般の産業開發經濟助長の要が益々切なるものがありますので、緊縮を遂ふて進みつゝある狀態であります故に、この歩みを止めるといふ方策も避けなければならぬといふことも勿論でありますから、この點に付きましては所謂出來得る限り努めて豫算を組んだ積りであります

×

緊縮と申しましても、要するに經費を換へて申しますれば、政府の方針に對する緊縮節約であります　而してこの節約を如何にして實行したかと申しますれば、大體におきまして、人件費の節約をやりました。凡そ二百萬圓程度の金を出して居るのでありますから、事業方面に對しましては、物價の下落といふことを考慮に入れまして、各の行政費に關しましても節約を致したのであります。この他不要不急の經費に付きましてもその繰延べを行つたのであります

工事に對しましての繰延額は、約三百萬圓に相成つて居りますが、この中の半額以上の百七十萬圓といふものは御承知の如く朝鮮における土地改良事業の資金が、その狀態が餘り順調に參りませぬためにこの方面の費用の金を繰延べるといふ意味において、その他の一般の工事に付きましては約半額に相當する百二四十萬圓程度の繰延べに止まつてゐる譯であります。その他不要額を出し、種々の節約整理を致しました爲に出ました總金額は千八百四十餘萬圓といふ數字に相成つて居りますが、この內の半額を申上げました通りの節約額でありまして、從來朝鮮でやりかゝつて居りました仕事の實價、或は施設の實價に寄與する所を與へるものとは考へ得ないのであります。結局もの下るといふ事勢が安くなる爲に、不要となるべきものを不要とするだけのことでありまして、普通でありますれば、それらの資金を以て更に一層工事を進捗するものを止めたといふことに過ぎないのであります

消極的の節約はありませうが、積極的に施設を取り止めたといふことは無いかと考へて居る次第であります

×

斯の如き節約は、朝鮮の豫算と致しましては、相當大きな、千八百餘萬圓といふ數字を出して居るのでありますが、しかし朝鮮の實情から見ますると、朝鮮と致しましては、節約に經理、節約といふことだけで以て、我慢をして行くといふことは不利でありますから、どうしても資金の申します通り、ちう方面の仕事に節約しないといふことは、併へ

一面におきましては金額減少を致しましたに拘らず、總額においては三百八十萬圓と僅かな百十五萬圓の減少といふことでありまして、本年度の歳出總額は二億八千五十餘萬圓といふ數字に相成つてをりまして、これを昨年度の實行豫算と較べますと百十五萬圓の減少といふことであります

×

ない事でありますから、出來得るだけ新規の經營に付きましても、政府の御考慮を求めまして、例外的の取扱ひを受けることに努めたのであります。さうして甚だ貧弱ではありますけれども、積極的の豫算と消極的の豫算と合して豫算の上に現はすといふことに苦心を致しまして、本年度の豫算は總額の上に現はすることが出來たやうな次第であります。その結果と致しまして、一般の節約を致しまして、八千五十餘萬圓といふ數字にしては、極めて漸くその一端だけを實現することに致しましたのでありまして、必要經費を相當計上したものであるといふことを物語るものであると存ずるのであります

×

然らばどういふ事柄を今年度において、やるやうにしたかと申しますと、その中で皆樣にも一應御承知置きを願つて置きたいと思ふ方が宜からうと思ふやうな事項に付きまして、少し御話を申上げて見たいと思ふのであります

金額の點に付きましては、大したことではありませぬが、第一には識人の方面におきまして、租税の方面に二つの新しい仕事をやつて居るのであります。その一つは本年度より初めて骨牌に課税をすることに致しましたのであります。御承知の如く從來骨牌とかトランプとかいふやうな骨牌に付きまして内地では課税を致して居りましたが、朝鮮では課税して居らなかつたのであります。將來これには課税するが適當であると云ふことに鑑みまして、先に朝鮮におきます税制調査會において決定濟みになつてゐる事項でありましたので、これを今年度より實施することに致したのであります。

これは從來朝鮮にこの骨牌稅を施行してゐなかつた爲に、朝鮮から內地に骨牌類を移入致しますことは全然出來なかつたのであります。內地に持つて行くことを禁止されて居つたのであります

然るに今回朝鮮におきまして、內地と同樣の骨牌稅を施行せられた爲に、今後におきましては、朝鮮から內地に骨牌を持つて行くことが出來るのであります。さうしてその方法は、朝鮮の移出におきまして、內地に移出をする際に內地の骨牌稅に相當する税を出港税として賦課することになつて居ります。

それからこのために骨牌の所得稅の增收といふことはありますが、このための稅は所謂年收額二十萬圓見當のもので、大したことではありませぬ。次に交通といふことが非常に自由になつた爲であります。その他の骨牌は紙で作つたものは二十錢でありまして、その他の骨牌は五十錢といふ譯であります。大體に付きましては、五十錢になつてゐるのを、朝鮮は紙類のものを二十錢と云ふ特別な取扱を朝鮮の實情に鑑みて設けた次第であります

重金思想の復活に就て　十三
（城大同窓會講演會における講演速記）

城大助教授　鈴木武雄

一

國際問題が入超上のみならず、經濟上からも今や世界の大きな問題となつて居ります。こうしてドイツを屈服させるといふことは國際世界經濟の破滅だといふことが唱ばれて居ります。若しアメリカが賠償問題において戰債を帳消しにしたならば、この賠償問題もやかましく言はれずに濟むかもしれないが、なか〳〵アメリカはさうしない一方ドイツは巨額の賠償金を支拂つて行かなければならないといふ事は、今や財政状態は非常な苦境に陷つてゐるのであります。何でも彼でも國際市場に投資して賠償支拂資金を得ようとして、一つの「飢餓輸出」といふ言葉が出來てゐるやうな狀態で、ドイツの「飢餓輸出」といふ言葉は、ドイツがたとへ飢ゑを忍んでまでも輸出する即ちドイツの國内に必要なものがあつても、それを我慢して、その實物を輸出しなければならないといふ、このやうに何處を見渡しても、今日の世界經濟は實際的に黃金中心主義へ進んで居りますが、貨物さへ作られてゐるのでありますよりも物の價値が下落して居りますから、それでは物の世界物價といふものが下落して居りますから、これとは反對に貨幣の價値の騰貴といふことを意味しますから、ドイツは今迄よりもより以上に多く商品を輸出しなければならないジレンマに陷つてゐるのであります。これではドイツ人は一體何の爲に働くのか譯が分らなくなつてしまふでありませう。これを失張り貨金が中心になつてゐるといふことの結果ではないかと考へるのであります。

◇

このやうにして物價が下落して、生活や物品といふものはそれの從たるものにされてゐる。窮屈をかゝねばならないといふ狀態であります。

生活に直接役立つ品物は、麥でも、綿でも、何でも持て餘してゐる。生産能力が十分であつても、それを七つし使はない。そこで失業者が溢れて來る。否、品物はかりでなしに人間を過剩だといつて持て餘してゐる。そして外國の品物が少しでも自國の中に輸入されることを極力防ぐ。國際貿易、自國の産業保護といふ名前はよいが、結局關稅の壁を高くして、安い外國品を入れない。そのくせ、貨金に對しては夢中になつて少しでも多くを獲得し、出來るだけ保有しようとして、なか〳〵それを外に出さうとしないさういふ狀態であります。このやうに考へ、このやうに見ますと、利る傷重金思想に充ち滿ちてゐる。失張結局において貨金が、ものを蓄つてゐるのでありますす。

◇

最近の銀本位制度、本位制度といふものは金貨の流通が殆んどなくなつて紙幣や銀行券、小切手が流通してゐるといひましても、それは決して金がものをいはなくなつた爲めではなくて、反對に實際において金が益々貴重し、益々重要視されるに至つた爲めであります。卽ち中央銀行に保有されるために金貨として流通界を離れる金が出來るだけ引上げられるやうになつて來た。たゞ貨幣が鑄つて來たといふだけに過ぎないのであります。國際的に金が益々大事であるから國內的に金貨を用ひるのは勿體ない、要するにさういふ思想であります。でありますからそれは金が輕蔑されたのではなくして、反對に益々大事にされ、重んじられて來た證據なのであります。

鮮內の神社四十九社
關係諸法規目下立案中

朝鮮における各地に存在する神社の監督指導に就ては內務省の當局としても從來何等規定なく取締りその他の關係上にも尠からず不便を感じてゐたがこゝ三、四年來當局に於ても內地の神社に對する諸般の法規に準じて法規の制定立案を急いでゐたがすでに完結を見てゐる。これが內容の一部としては現存する鮮內四十九社および殆んど無格社で、氏子によつて社務を執つてゐるが近く立案實施さるゝ主要點としては第一社格の設定、神職の待遇改善、神饌幣帛料および公費の支給と社務の向上をはかることにあるが近くこれが實現を見るであらう、なほ各道における神社數は

各道別神社數

道別	神社數	神祠數	神職數
京畿道	五	二三	一四
忠北	一	二	一
忠南	六	八	二
全北	八	八	五
全南	四	八	二
慶北	三	四	四
慶南	四	七	一
黄海	二	七	一
平南	二	三	一
平北	一	五	一
江原	四	五	一
咸南	二	四	一
咸北	四	四	一
合計	四九	一四六	四七

閔錫山氏の隠れ家探し
兵庫縣下に發見
秘書楊氏語る

【安東縣電話】閻錫山氏秘書楊某氏は十九日午前七時四十分安東驛著列車で安東を通過し、日本に亡命の閻氏の爲め居處を選定して歸任したものであるが記者に對し左の如く語つた

閻錫山氏の命に依て知人の紹介を以つて安全の地を捜して來ましたが漸く好適の地を得ましたので歸る所です、その好適の地といふのが兵庫縣寶塚の伊木氏の別莊でなか〳〵閑靜な景色のよい處です、こゝで暫らく自適して形勢を觀望することになる譯です

日淸汽船缺損
十八萬五千圓

【東京電話】日淸汽船は十九日午後株主總會を開き營期無配當案を可決した、同社は支那政局不安より來る民力疲弊、銀價下落、および日本內地不況のため前期に比し貨物運賃三十二萬四千圓、旅客運賃五萬圓の減收を示し、結局十八萬五千圓の缺損を計上した

朝窒船便積出

興南の朝鮮窒素肥料會社の四月中の積出は貯水減少のため發電量が六萬キロ內外となつたゝめ、硫安生産も一日約五百噸に低下した一方硫安の需要期に入りたる爲列車便に依る積出しが相當多量に行はれた。然も船便によつて關東方面にも相當の進出を見せた、尙は船便により積出した仕向地別及び噸數は左の如し（單位噸）

仕向地	噸數
芝浦	二、四三〇
門司	五〇八
新潟	二、〇七九
浦項	一六二
安木	三八
大阪	一、一六四
尼ヶ崎	一、二七三
名古屋	三五四
大津	三一
臨山	一九
函館	六〇〇
小串	三〇〇
仁川	五二八
江口	三一
計	九、五一八

鮮米　九州で大好評
鹿兒島博と宣傳の効果

朝鮮穀物聯合會朝鮮米宣傳部長久太郞氏は四月初めから五月十五日まで開催された鹿兒島國産振興博覽會および熊本、長崎等に鮮米宣傳のため出張中の處、二十日歸城したが、鮮米宣傳の結果につき左の如く語る

鹿兒島國産振興博覽會は豫定入場者三十萬の目標に對し實際は五萬人以上の入場者があり、大成功裡に十五日を以て終了したが、入場者には千圓の景品をつける種の盛況であつた、鮮米の宣傳については第一日（十五日）には縣知事其他官民有力者を招待し、第二日（十六日）には當業者を中心に試食會を催した、試食の食卓は朝鮮米、朝鮮鯖詰、海苔、朝鮮酒で朝鮮品を用ひ非常な好評を博した。鮮米は今日迄鹿兒島にはいつてゐるが米の産地である關係上鮮米に對して理解がなく外米と思はれてゐたのであるが、今回の試食會は正々堂々と飯用する目的でその機會を得た譯である、又釀造の關係で鹿兒島で出來る酒は僅かのものであるが、將來は鮮米で作りたいとの希望で從つて將來酒造米としても鹿兒島に歡迎されることゝ思ふ、沖繩縣は人口百萬に對し殆ど米は作られてゐないが、從來直接に移入されて居り又鹿兒島から沖繩まで百六十七圓といふ高い運賃であるから、直接入れる計畫を樹てる事になり、貿易費を安くする交渉をしたければならない。十八日長崎において當業者に宣傳したが鮮米には大體理解があり長崎、佐世保等は永久の得意地であると思ふ。又特に感じたことは內地の內鮮の宣傳にはその都度宣傳の必要を痛感して居る次第である。なほ鹿兒島には年々六、七萬石の大豆が仁川、鎭南浦から直接移入されてゐる取引には密接な關係を持つてゐる

大株短期引跡
◇株式◇

大新	五十二圓八	（十錢安）
鐘新	七十二圓二	（十錢安）
日産	十九圓六	（十錢安）
東新	百廿一圓五	（十錢安）

◇期米◇

各地期米後場止

下關一八、三七▲桑名十一番一八、八六十二番一一▲名古屋一八、八六▲金澤一七、一六▲熊本一六、八〇▲大阪最終氣配七十八錢（一圓安）

最も完備せる榮養品

世界第一の育兒榮養品
ラクトーゲン

たゞ偶然とお奬めするのではありません
過去の經驗と最高の學理を基礎として發育不良兒、母乳不足兒、乃至虛弱な人々の爲に、眞の健康をかち得ます樣お奬めするのであります。育兒と榮養の爲にラクトーゲンは世界到る處の醫師大家を始め愛用家から無數の讚辭と感謝を受けつゝあります
あなたの愛兒を强健と幸福に導く爲に切に御使用をお奬め致します

販賣店　全國藥店食料品店

6—5—B

義手足用臨床器具、金四圓八拾錢、各種御用命ノ上等五圓五拾錢、前ハ鳴ル下ロリ臣宮迄ノ寸法御通知ワタシ
義手足及組如何ナル不具者モセキズイ病モ器械應用ニテ治ス
（見本郵呈ス）
京城長谷川町（公會堂前）
專門創作　高野義肢製作所
電本九一二番　振京二六一番

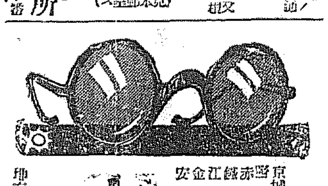
眼鏡專門
京城帝國大學御用　赤十字病院　遞信病院　鐵道病院　江原眼科　金井眼科　安國眼科
全鮮各地官立病院眼科御指定
京城府本町二丁目
大學堂眼鏡店
電話本局二三七五番　振替京城二三九番
本店　大阪市南區心齋橋筋一丁目（電話南六〇五六番）
地方の方は新刊カタログ進呈（郵二錢切手）

國産蛔虫驅除新藥
マクニン錠
虫下し
お子樣にはマクニンゼリ
1、排虫効力百パーセントを示し他の驅虫藥にて驅虫せられぬ場合にも斷然その目的を達します
2、中毒作用絶對に無く多量服用しても安全です
3、服用後二晩乃至三晩夜にて心地良く排虫いたします
4、下剤を併用せずとも驅虫力確實であります
M—38

京城府南大門通五丁目停留所横
山道醫院　內科　小兒科
電話本局貳參貳參番

宮內省御用達
菊正宗
京城　前田商店
釜山　本嘉納釜山支店

投網釣具
品質優良　價格低廉
四分目二尋十一圓　五分目二尋十圓　絹糸製投網各種　カスミ網三圓三圓　鋼打原用合羽　一枚一圓七十錢
京城明治町一丁目（交番所前）
漁具釣具商　秋岡商會
電話本局四三九〇番　振替京城一二二五六番
（小賣共）（定價表進呈）

第二高等學校教授　理學士　一瀨雷信氏
水戸高等學校教授　理學士　倉橋治助氏　共著
化學熱力學
新刊
上卷金五圓八拾錢　送料五十五錢
熱力學の化學に於ける重要さは皆く了解されてゐるにも拘らず從來化學生に說明されてゐるが少なかつた。由來熱力學は物理學の一部門であつて化學に於ける熱力學は云はゞ借り物で使用上不便不自由を來すべき點があつた。此不便不自由を打開し、化學の寸法に合せ習得し易く機に應じて自由に驅使し得られる化學熱力學が化學者 Lewis 等の努力に依つて完成された。爲めに化學熱力學の研究が漸く盛になり又化學工業への應用も本格的となり從來物理的熱力學の狹い範圍を超えて論述せられた。本書は化學熱力學を最も正統的な體系によつて述べたもので熱力學的函數及公式の物理的意味を特に明瞭平易に說明し例題を豐富に盛込み實際計算例をも說明して應用に便ならしめた。大學、高等專門學校の化學生は勿論研究に志す人々に無二の好參考書たるを信じ、敢て之を推薦める。

東北帝國大學助教授　理學博士　高須鶴三郎氏著
微積分學　深義第一卷
積分學
新刊
菊判布裝　全一冊　正價金七圓八拾錢　送料三十五錢
本書は曩に公刊された第一卷微分學の後を受け積分學に關する研究を論述されたものである。敍述の體系は第一卷と同じく實變數函數論から微積分學の程度を超えた部分を除き、之れに豐富な計算技巧を配合したもので、特に特殊に關する事は數年間に殘された題目も豐富に網羅されて居るから一般解析學者にとつても重寶で此の上もないもので、大學程度の微積分學を窺はんと思ふ人は勿論苟も微積分學を扱ふ程の人々には必ず一本を座右に備ふべき良書である。

高須理學博士　微積分學深義第一卷　微分學　菊判布裝全一冊　正價金六圓八拾錢　送料五拾五錢
竹內理學博士　函數論　菊判布裝全二冊　上卷金四圓八拾錢　下卷金四圓五拾錢　送料各冊
竹內理學博士　高等微分學　菊判布裝全一冊　正價金五圓　送料廿八錢
竹內理學博士　高等積分學　菊判布裝全一冊　正價金武圓五拾錢　送料廿六錢
渡邊理學博士　高等代數學　菊判布裝全一冊　正價金武圓四拾錢　送料廿六錢

出版元　東京市麴町區中六番町五四　振替東京百七番　電話九段千拾五　合名會社　裳華房

負け祝ひも 此の際御法度
さはらぬ神に祟りなし 何事も愼むが賢策

釜山府政始まつて以來の激烈さをきわめた府會議員の選擧戰も二十一日を以つて總決算となるので選擧運動の終末と神聖を保つため終始一貫して不斷の注視を怠らなかつた山口警察署長は十九日の如く吏員選擧官民における有權者の後援會催ひその他に就いて一般の注意を促すところがあつた(釜山)

◇今回の選擧は新制度第一回であり殊に府制自治へのスタートを切るといふ意味から有權者の奥を吹めたいと輕卒から候補者運動者その他一般有權者各位に論めないやうに努めて來たつもりであるが最後に所信を喚起したいと思ふは

◇第一は選擧當日の車馬の提供である自動車を以て所謂有權者の狩出しをやる事は勿論又俥馬の雇車賃を提供しても規則上違反といふことになるのであるから愼んで貰ひたい

◇第二は當選祝ひである現制度以前は府會名簿とも稀に祝宴等が大びらでやつたものであるその時は一般の人が何等これを疑ふことゝ迄へてゐなかつたのでその餘勢が今日もありはせないかと心配してゐる和歓かも知れないが選擧はずんだ後であるから自祝の意味で自宅で小宴を張るのは苦しくないなどと解釋しあとになつて處罰せられ失格されるやうなことがあつては氣の毒である老婆心けである分は承知しないが運動員やその他の人を招待するのはこの際斷然やめて貰ひたい問題が可なり微妙であるから勢ひ中傷やざん謗もあり又天知る地知る吾知るの譬もあるさはらぬ神に祟りなしだ新築祝ひとか開業祝ひとか他の名目によつて祝宴を張るやうなこともこの際は愼んだ方が賢明の策と思ふ

◇なほ落選者といへども捲土重來を期するといふ意味から負け祝ひなどをやらぬとも限らぬがこれも規則上違反たるを免れないだらう

◇その他の事は從來各署長からも又自分からも充分繰返し御注意をしてあり御判りと思ふから省略をせないが兎も角今回の選擧が自由公正に行はれることを希ふは一般民衆のいはゆる自治制度に對する理解および習慣のバロメーターであると思ふから候補者運動者、有權者は勿論であるがその他の一般民衆においても大に關心を以て選擧の自由公正の爲めに協力して貰ひたいと思ふのである終りに一言しておきたいのは有權者各位の清き一票は國民に與へられた實に貴重なる公權であることの貴重なる一票はその府邑面の消長を劑であり又活用活である有權者各位は正々堂々公明たる心事を以て投票せられその府邑面の住民として權利の行使同時に義務の履行に遺憾なきを期せられたいことを切に祈ふのである

決戰の日は來れり 最後の日は來れり

挑戰戰から有權者の狩出し
午後五時まで、當落の運命に決す

決戰の日は來た總選擧を見た京城府會議員選擧戰は内地人定員三十二名となり三十二名の定員を超過すること十九名しきは年後にわたり退き多くは月余にわたり文書戰、戸別訪問、あらゆる自己に有利なる方法手段を總動員し然に最後の三月間の如き各候補者は七百二十餘名の運動員と共に或は共に或は個々に自動車、俥、徒步と思ひ/\に全努力を傾倒して選擧戰線に驅馳しまくるしき戰場を見せた 決戰の本廿一日は午前八時から午後五時まで府廳公會堂を選擧場として大國旗および選擧人名簿、調査票、附立投票函、選擧立會人、選擧管理官立會人、山村商、選擧事務員の府民注視の中に執行される當日の各候補者の事務所は有權者の休憩所は十九日後三時から取捌まれ投票所において各候補者又は總身が參集その位置を限る選擧場たる公會堂の下から金融組合横の道路までの道路通り通路に各地区二間以内のものを設けることゝなつた、有權者内地人三千七百九十八名、朝鮮人二千七百六十五名、計六千五百六十三名が如何なる審判振りを見せるか成否當落の運命を一百二票に占らんと戰する者と百五十票内外ならんと戰するもの……あり一時盛衰の鋒を收立てられた人々は反つて過ぎ日に喚び拗聲も鋭く凱旋されて過ぎ返るもれた人々はその他に有利となつたの側があり候補者も全く惜しみを排さず對立し戰は一しく個投かるべく午後五時の投票終了まで各候補者および運動員は最後の奮戰を終せんとしてゐる各候補者

千葉聞一、堀川[illegible]、岡野[illegible]、丸山興平、辻武九、松岡[illegible]、[illegible]

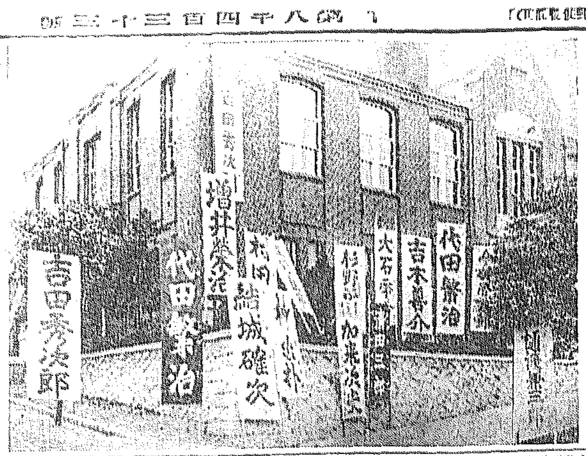

仁川各立候補の立看板

鎭南浦

鎭南浦府會議員選擧戰は本廿一日午前八時から午後四時まで公會堂を選擧場として鈴木孝太郎、見玉道、野趣元、馬越坤の諸氏立會のもとに執行されるが定員二十七名に對し立候補者は丹後平、鈴木雄一、中村佐兵衛、河村國助、田澤治郎、宮本虎吉、野田良三、深田直平、猪俣太作、藤澤次、牧野升、泉田猿一郎、馬場讓、[illegible]、金龍秀、張泰燦、李基燦、梁[illegible]燮、金剛七、鄭翊鉉、邊觀奇、閔鍚進、鄭[illegible]傑の五十二氏は如何にして三十三名の當選圏内に入らんとするか今日の白兵戰こそ期待されてゐる

捌衆市、鄭宗鶴、李車洽、松尾吾三郎、古川順吉、高藤松、張瑞鉉の三十二氏が内地人八百四十二名朝鮮人五百九十九名、合計千四百四十一名の有權者に對しこゝを除後と競ひつゝあり當落の鍵を奪す今月の大激戰こそ期待されてゐる

安州

平安南道安州邑會議員選擧戰は定員十二名に對し候補者、洪禹疇、金敬德、金相燮、金養澤、金東鉉、李重根、久田茂學、松岡貫一、鄭元模、李東衍、金東湖、申相[illegible]、金永河、李茂永、鄭俊泳、金昌連、文源亭、徐昌澤、金昇恒の二十氏が立候補し入亂れて大激戰を持しつゝあり形勢容易にはかり難はざるものがあり最後の五分間まで激戰をみんとしてゐる

が勅務、退官、月足らずの無經者で四五票の捜觀はづれを看、前頭の高點は一時的同情の現れで投が浮動性を持つ票など醜する可なりの悪い材料に惠まれ開票の結果は堪を引きあてるだらうと氣づかはれてゐる

◇森元俊之助君 隣町の若手連中から今期の選擧に町内から二名を出さうと隣區の結果は君が十二、若手の共鳴者を持つ學田君が三十といふ優勢な支持であつた關係上君の資格は豫想以上しかし學田君の來競宜しきを得どうやら當選するらしい

◇學田市君 君の支持者三十といふから絶對安心の圏をゆるめた前際はいかで城内方面の顔の見のがさう牀もなく朝がけに夜駈に可なりの打擊は受けたが君の人格と手腕が頽勢をもり返しどうやら中位にある

けふこそ府民の 總意を決する日
仁川府議戰總決算

仁川府議戰も大詰めの二十日は戰線の總決算日とて各派の陣營とも早朝から運動員に總動員令を發し最後の五分間とここを先途に一齊に猛烈なる突擊が行はれ隨所に候補者や運動員の鉢合せを見るなど全市に亘つて凄壮なる激戰を演じ實際組は何れも候補者自ら夜を徹して四面楚歌を脱け通すといふ有様にして謝援有まる戰であつた中にも數物協會の推薦によつて出馬した杉野、直野の兩候補は同盟會員の票數も運動員も二つに分けて激戰をはせ川富君氏が總指揮に杉野派は今井[illegible]氏が總指揮となつて何れも運動員を督勵して陣容を確固に勉めた爲めそこに運動員同志のにらみ合ひを生じ直野派は杉野氏より有終の美を納めん事に細講し又杉野派では直野氏より一票でも多く獲得せんと秘策を練らし直野派が自己の物資をパンフレットにして全市に配布すると杉野派ではその撮質をポスターにして直撤し三十六候補中最も興味ある激戰を演じ今するか注目の的となつてゐる如く兩派の票數はどちらか多く獲得して各立候補が入きは三度遅くも一傍にわたり競ひぬいて來た府議戰も漸く終局を遂げ清き一票を手らは投票所の扉も開かれ卅六候補の運命を載く有權者の總意は公會堂の檀上に殿として橫たはる投票函に託されるのである。なほ仁川府會議員選擧會場、投票日時および選擧立會人左の如し

一、選擧會場山手町公會堂
一、投票日時廿一日自午前八時至午後五時
一、選擧立會人 石川繁、君島政介、劉君臣、洪在鶴

疑問の投票函
佛が出るか蛇が出るか 氣が揉める開票

數箇にわたり候補といはず運動員といはず頭命これ疲れて殆に文字通り血みどろとなつて能戰を續けて來た水原選擧戰も最後の幕は切つて落されいよ/\今朝から總和ならざる投票箱に五つの追加十二の突間の鍵は遂に投げ込まれた果して佛出るか、鬼出るかの總決算は行はるゝこととなつた最後の観察の中でも

◇江口守次君 君の頭と口とが誠者の支持を得、それに前々舉當選の局側が南兩區に高斷當選した主因それが今なは余勢ありと見られたのが出馬以來君を優勢と睨へた原因併し東賢邑附方面の支持者

深刻な大詰の日
南北馬山混然として 最高潮點に達す

新進氣鋭の金鍾原君が去る四月十三日トップを切つてから四十日間途に定員に三名の超過となつて或は傍觀又は挑戰し何れも劣らぬ激戰を交へ、更に切迫した日の試練を經て途に最後の日に到達した。今二十一日午前八時から投票函の蓋が開けられる、果して青か黒か投票締切午後四時のその間にこそ大會に息詰まる本格的の戰爭が、將に最後の五分間だ、昨夜から眠もやらぬ各陣營は、一齊に本營を投票場の門へ進め、そこから決死隊が八方へ飛ぶ 挑戰戰から大詰へと……果たけを唯一の運動員として獲得した松村君、その人格、識は育候補の動靜等のせんさくはさておき、勇氣を鼓すべく、應ぶまれつゝ、何票を獲得しうるか、同情と興味の目が交互に耀やいてゐるだらう。南北に分れてダークホース西田君、元老松原君、共に當落に相違は當落もなからうが、他に票を分けてなほ幾票が何う現れるか矢張り興味の一つだ。結論者たるの貫祿を示すか何うか。この人を以つて今後の馬山發展を期待せんと余府民のひとしく稱讃する所松君が何票を獲得するか、選擧民の自覺の程度もこの邊から來るを得られようといふもの、衆人のひとしく注視するところ。朝鮮人側で具藤旭、張花郁といつた闘將が、堅い地盤と、地勢にめぐまれてゐる山内、三宅君等の高點順位にも興味が繋がれないではない。罪萬剋壓の猛烈なる地盤に在つて激戰する水野、加藤の兩君、聊か出遅れを挽回された松本君の實績極めたる奮鬪、挑らず自然を臨守する本田君等々……松村君曰りの邑議に備へつゝ駒を寫頭に進めて來た新進の人西野、渡邊兩君、東向に曖戰を自由にした非上君の返り咲き。さてその決すべき運命の鍵は今日である。有權者は又清き一票を最も有効に投ずるべく熟慮に熟つてはならない。十九日現在における有權者中の棄權者は内地人二十五名、朝鮮人七十五名合計百名もあつた。この人達は二十日から郡内の各方面に出張して選擧管理の任に當らなければならない吉原總務課長も、この日は時間の都合をつけて投票に來るやう奨勵されてゐるとか、その熱意だけでも二十票からある、清き一票を爭ふ戰ひいにたんぽの爭奪戰もか

全州邑城 候補者素描
上野義雄君

諸官議衆者にこれが名に質ふ交浮社出身とは一寸想像が出來ない。温厚な人格は常に正論であり、野心、野心はなくとも常に大勢を成し得る。元全州に住み全北輸任後は暫くかゝる公職者等には寧り顔を出さず、ひたすら力を致つてゐたが惜苦十年途に今日公事に奔走するに至つた。邑政に土木智識を要する事務の出馬は賢る有意義なものとされてゐる。富田老と上野君と協力邑の土木施設に貢獻する所必ずや刮目に値するものがあらう

×　×

内地人七名に朝鮮人十名の立候補は有權者數より見て内地人七朝鮮人十の割合で當選する事は豫想するに難くない。有權者數よりすれば今一人位の内地人を立候補せしめる餘裕はあるが、七對七は將ぜられる。この意味において同數の當選も認める、稿を終るに當り自治政の第一歩たる初回選擧が理想的に終結せん事を、またせしめん事切望する(荒木生記)

◇栗拔開君 東一門その熾熱それに前面的選擧運動が幸ひにして高齢で當選の目安はついた、

◇漢尾光君 共同戰線に立つ李完在君と婚緣關係ある地盤の協調が保たれ兩君とも當選確實とみられる

◇申鉉羲君 不利の戰況に終始した君も最初の因習から最後……ふことに……なる……と一般からおしまれてゐる

永登浦

永登浦邑會議戰にも附彈つひに挌闘つ大混戰戰は展開される——すなはち一時地盤協定の模樣があつた朝鮮人側の協定ならず猛烈な復票の爭奪が行はれるに對し内地側は八名の候補者成立と見做會社公認候補の町側への進出によつて一大恐慌を來し町側の有候補は互に鎬を削り夜深更に至るまで挑戰戰を演じてゐるが、すでに大勢は決し金澤町、山中、手賀三候補によつて最高點を競ひ祖俣永候補それにつぎ他九候補は殆んど互角の努力で何れが當選するか殆んど豫測を許されず何れにしても必ず決係は三名の落伍者を出すべき必定の運命にあるので當落の岐路を彷徨する九名の候補者はまさに死もの狂ひの奮鬪を續けてゐるが從間際へるところの内鮮人當選比率は五對五をもつて妥當なくされるといふもの多くしかるときは内地人側にのみ三名の落伍者を出だす譯だから勢ひ火の出る競ひどい大接戰を演ずるに至つたものである

公州

公州邑會の選擧界は全く白熱した何分期日を迫してから急に四名の新顏の十六名期事ひ各々陣を繰り進めて猛戰してゐるが十八日まで戰況は新進三戸佐藤兩氏は七八名の猛勢を指揮して戰陣を繼承し伯仲の中にあつてまづ何れが首位を獲得するもの、如く次いで松隔鍵輔氏はなんといつても押しもおされもせぬ落ちつきを見せてゐるが多分公州平和のためにまづ第三位位にて確定するものと思はれる節があるこれに次ぐは外山、野崎、兩氏にて一時沈滯、水谷、藤澤の三氏も田中氏と共に相當善戰の形勢も見たが充分の確心かある模樣であるから、まづ大丈夫一方朝鮮人側の七名の出馬者中では新進潤光將氏の猛戰目鋭ましく最も優勢に思はれてゐるが若し

開城府議下馬評

◇伊藤留治郎君 秋田縣出生、當年四十四歳幼少から植物に趣味を持ち曾つて縣立農學校を卒業し大正元年來鮮して府營苗圃の技手となり大正七年開城藝業組合の招に應じ同組合技手となり以來十餘年間人蔘栽培の指導獎勵に力を盡す事少なからず昭和九年に開城組長の後を引繼き評議長となつた公職としては開城學校組合議員に推薦されたこともあり、府會議員には今度が最初の試練である溫厚仁良謹嚴その熱情に申正にして機敏

興へ各方面に亘り多大な貢獻を愛く公職としては開城公立普通學校學務委員株式會社松都實業總代の取締役開城府學校費評議員を歴任し現在開城藝業組合評議員にして制度開城府會議員開城府學校評議員である各方面に將來有望な者の當選以後獨特な名論を開くのが待ち遠しい

◇諸住英助君 當年五十四歳、明治四十年渡鮮し全南光州において運送業を經營してゐたが、その後京城を經て明治四十五年開城に轉住し大正十三年退職して直ちに[illegible]

の關頭なる人格の片鱗が窺はれる今回議選者一味から推されて出馬したものゝ素晴らしい人氣は彼の背景たる地盤を雄辯に説明してゐる

◇田村久次君 當年五十三歳、明治四十年朝鮮に來て質屋を經營してゐたが其後開城方面に赴任し當地に歸り今日まで商店を營んでゐる公職としては學校組合評議員を歴任しその實歴が議會で一般の信望も厚く今度の選擧にも當選は疑ひないと言はれてゐる

◇崔仁煥君 名宗に生れた君は成長する途次學を勤攻してゐたが半島に新思潮が吹き入るや開城を投じ京都の明治大學を卒業し開城に歸り[illegible]當年四十四歳の有望な人物である

沙里院

いよ/\今二十一日選擧さるべき沙里院邑會議員選擧は目前最後の十八日に至り内地人側では[illegible]

村松鎮雄氏の不利により依然形勢一變し或は他地盤の切崩しにより或は當局の選擧に候補および運動員の靜宣策で各方面とも漫落の選擧を呈するに至つた今村松氏が本社支局によせた政見の一端は左のとほりである

一、邑中內容に對し緊縮の公債を期する意味において邑議診斷の方途を開かしむること
一、衛生施設の完全を期し塵屠場の排除及檢水の徹底を計る事
三、中產階級以上の保給生活者の邑負擔を輕減せしめん爲[illegible]
四、邑財會計の獨立を期し可及的速進に負擔料低減の途を講ずること

愛されつゝある公職として開城府會議員に三回も當選したあり選擧の地盤が出張所にあるから當選は確實だと認められてゐる

釜山

釜山における廿一日の府會議員選擧は同日午前七時より午後六時まで公會堂を選擧場として各有權者により投票されることに決定し選擧立會人は吉崎宗一、孫田格雄、榕本堯、裴仁浩四氏を宮崎府尹より夫々指名し選擧監視員として竹内内務課長が監督する筈

鳥致院

内地人側立候補一名不足の關係が殆んど選擧氣分を除はふやうな朗なく至極平凡裡に終始するものと推測せらる光も二の高點を爭ふ者ありて浮票をさり廻る者あれども他は悠然として我れ關せず焉とは實にあつけなき狀態である立候補者の立看板の如きも僅に一二枚路傍に見受けるにすぎず。それに引替へ朝鮮人側は火花を散らして白兵戰を演じつゝあるか要するに内地人側は全部六名當選確實で朝鮮人側二名の落選はまぬかれずと觀測さる

天安

天安の邑會議員立候補は小板定、尹[illegible]兩氏は五月早々から出馬を宣言し少し遅れて橋本北太郎、丸山玉喬、井上吉一氏立ち寺尾直三郎、村上市郎氏の諸氏立候補宣言した井上貫太郎安田頑之助兩氏が學會社からは安全抛擲として十八日に朝鮮人側は十八日缺名したのが李浦和、金始燮、成熙璣、[illegible]允鈞氏等で農民は業成里地方に有力な地盤あり後の三氏は立ち遅れで十九日も運動員の活動やら張紙立札等の神前に陷殺されてゐた

城津

邑議戰もいよ/\熾烈をきはめ總決戰の日が來た城津では定員超過一名ゆゑ各候補とも落選のうき目をみてはならぬとすこぶる緊張してゐる。投票締切り午後四時である

羅南

羅南邑議選擧は朝鮮人側から韓德洙氏の出馬により可成戰線に動亂を與へこれがため内地人側は各候補とも有利に展開し、今まで苦戰の狀態にあつた二、三の立候補者も杞憂の色はとれて現在では最富顯著ひとなつてゐる模樣であるが票の集中主義でなく目下の如く順調の票割れで行けば内地人側には落選者はないとみられてゐる、然し朝鮮人側において妥協すると或は内地人候補者中一名は氣の毒な者がありはせぬかと懸じられてゐる

大邱

大邱府會議員選擧戰はいよ/\今廿一日を以つて最後の總決戰日となつた四十三名の立候補者と五百數十名の運動員は連日連夜の惡戰苦鬪に疲れ果てゝはゐるもの、開票の結果如何を案じつゝ戸別訪問文書、街頭戰の外に最新戰術たる電報戰をもつて最後の勝利を得ようとしてゐるが首尾よく當選の榮冠を得る三十三名の凱歌が舉がる反面には刀折れ矢盡き時利あらずして敗戰の苦杯を嘗める十名がある、蓋を開けるまでは豫言がましいことは慎しやう

義州

邑會議員立候補十三名の中定員に二名の立候補があり結局内地人側四名中一名若くは二名の落選者ある見込みである

認可 總督府 京城第一自動車學校
生徒募集●入學隨時●就職紹介●學費低廉
官廳依託●設備完全●夜間授業ノ便アリ
開校大正八年●朝鮮唯一ノ正式學校●實習試驗準備●國大完備
自動車ヲ學バントスル者ハ他ノ類似ヲ詐ラズ本校ヘ來レ
京城黄金町六丁目(電車停留場前)

京城府若草町大通り
今村病院
内科 小兒科
普通病室 隔離病室
入院隨意
電話 本局 二八三一 二六五 番

新らしくて良い煉乳
母乳代用内外第一品
明治メリーミルク
育兒用に滋養料に
明治製菓株式會社

平安北道

製鋼所は何處に行く

政府の方針は決つてゐたが　その後煮え切らず

昭和製鋼所設置問題について東上中である新義州期成會委員加藤鐵治郎氏より期成會に對しこの程左記の如き通信があつた（新義州）

……

慶尚北道

特命檢閲使　けふ大邱へ

特命檢閲使鈴木大將は二十一日午後五時廿六分着列車で來邱するので……（大邱）

光州學生事件公判

……（大邱）

窮救貯金打合せ

……（大邱）

黄海道

於之水利どう解決する？

郡當局の態度注目さる

……

二人組匪賊　捕らず逃す

……

京畿道

仁川港　四月貿易　輸移出入八百七十萬圓

仁川港四月中の貿易額は輸移出三百九十五萬千餘圓輸移入五百一十二九千餘圓合計八百六十八萬四千餘圓にして前年同月に比し輸移出において四三九千餘圓を增加し輸移入において二……

◇それは前に署長が網を張き詰めた……した殘態問題ですが……何んとかならぬものですかな

◇事實曹子建の詩の如く豆を煮るに豆殼を燃す如き今日の事態は餘り好い圖ではありませんね……

咸鏡南道

朝窒の一石二鳥

水源地涵養と對火田民策　◇一匙を投げた？

……

チフス發生

……（仁川）

陽氣な泥棒

……（咸興）

逃走犯人捕はる

……（咸興）

腦脊髓膜炎發生

……（咸興）

兵隊さんに　農事講習會

……（咸興）

南川から

……

全羅北道

全專倶樂部優勝

全州野球リーグ戦

全州リーグ戦一勝者高普倶樂部對全專倶樂部の決勝戦は午後五時高普グラウンドにて開始、全專四、五、六回猛打を浴びせ十四A對三にて全專快勝す、審判、林（球）宮木（壘）高普先攻

全專	300024	5A	14
高普	201000	0	3

……

全羅南道

百歳翁　自祝宴

官民二百餘名を招待し

……

全專出場す　對抗戦に

……

江原道

春川の山火事　被害數百町歩に達せん

……（春川）

在鄕軍人射撃會

……

咸鏡北道

軍馬補充部支部

……

茂山の琵琶大會

……（茂山）

羅南商工會總會

……

忠清南道

論山川改修　十八日から起工

……

道廳一部增改築

……（江景）

穀物木炭市場開市

……（春川）

洋服店組合組織

……（春川）

砂防工事

……（春川）

江景商校　開校記念日　廿四日擧行

……（江景）

朝鮮飛行學校機　愼飛行士操縦　開城遊覧飛行

時　五月廿四日（舊四月七日）
處　開城郊外德巖里飛行場

主催　京城日報社開城支局　毎日申報社開城支局　開城府

後援　高麗青年會　東亞日報開城支局

平安南道

合財袋

……

道立平壌醫院改築

……

地方集會

……

地方人事

……

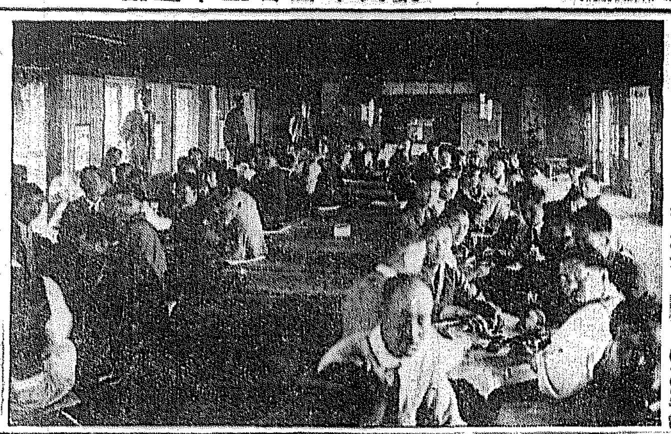

咸興で開催した北鮮厩帝大會

たゞ効くを以て良薬とせば　赤玉は敢て當らざるなり　效力素より良薬の城　只惜しむらくは夫れ余りに旨き！

びみ　ぶどう酒　赤玉ポートワイン

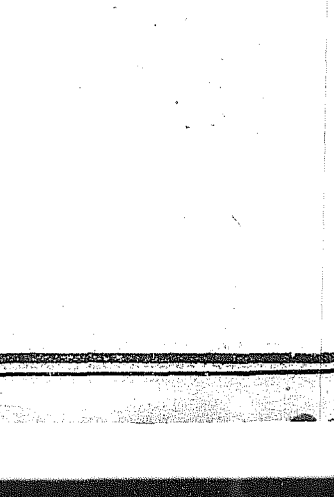

朝夕の一杯　百薬に優る

不老長壽の素！　健康の泉！

美味！滋養!!　高級家庭飲料!!!

オミトーゼ　大瓶壹圓　小瓶六十錢

御使用の節は水又は白湯に四倍にのばしてお飲み下さい

オミトーゼは深山幽谷から發見した高山植物の特殊成分のみを永年苦心の結果分離摘出した美味滋養補精強壯兼備の天然果汁で一家團欒の高級飲料であり原料果實は古來左記の人々に激賞愛用せられつゝあります

△肺結核に悩む人……
△男女性力不足の人……
△腦病頭痛に悩む人……
△神經衰弱の人……

地方特約店御希望の方は御申込次第御用命に應ず

朝鮮咸興府大和町三丁目　オミトーゼ合資會社　電話四五九番　振替京城一九二六三番

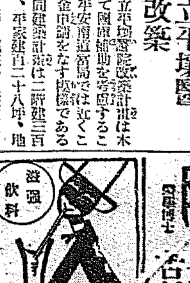

贊化病院　内科　小兒科　入院隨意　普通病室及傳染病室　古城憲治

念記年週廿政始　朝鮮大博覽會　名譽金牌　高級銘酒

朝鮮酒造株式會社

半島歌壇風景
『銀嶺』と『韓郷』の生産（上）
井上收

以上述べたことは、歌壇をして、眼を婦人好みの異なる鉄實への對象たらしめようといふのではない。折角年首歌の勞作を包むに無理な修飾をもつてしては殘骸だといふのである。斯うしたこのみからすれば、百瀬君は、市山君のおよばざる、堂々たる銀嶺歌壇の所有者であり、押しも押されもせぬ歌壇家であるから、吾々諸人以上に優さと強欲への熱みを持つてみられたのかも知れない。

次にこれを歌集の本質論ではないが、序文といふものである。韓郷には村上明君のそれがあるが余く通り一遍に『刺されたから書く』といつた序辞の一札位の値打しかない。市山君は寂嶺い人だといつた位のヤマでしかなく、韓非歌壇の観文に至つてはこれも鑑識歴ちでしかない。それに比べると、銀嶺の小泉苳三君のそれは指導者としても、歌人としても、心をこめた序文であり堂々たる諸者の紹介にもなつてゐる。この點は到底韓郷は銀嶺のそれにおよばない。

◇

銀嶺は措き、韓郷作を手短に過べるとこゝにも韓郷は大きなシスタンスを持つてゐる。銀嶺の歌材は、決して平面的に剥み干し難いのみとかんなのあとが四角稀のどれにも感ぜらるゝ、歌は人であるとの常軌から行くならば百瀬君は歌壇雅號の愕に據いてゐるやうに思はるゝ。

二歌集の記念的の嶺上、多くの批評者は、口を揃へて韓郷の歌を酷しだが、群者はそれをとらない。韓郷の歌は、極めて類型的であり、平面描寫であり、鑑賞であるといふだけで、何人にも解りがいゝ、といふ大衆性に即してゐるに過ぎない百瀬君にしても市山君にしても、その繊細な感覚の精進には、さうした大衆性な歌よりも、他に欲しいものがあると思ふ。

そして百瀬君の歌は、念願を通じ、精神の研ぎをかけた歌であるで、この微細な個性には、韓郷出來る。決して一首も無難にしないといつた作歌態度である。この韓味において韓郷は、ポトナム社の

勝なる收穫であり、朝鮮歌壇への大きな劇的な贈り物であつた即ち歌集々韓を通じ、外形よりは內容の完成された勞作であるといへる。

◇

韓郷は、編纂する所七四一首、銀嶺に比し、約そ二倍の歌數である。作歌の努力からすれば、銀嶺にまさること萬々ながら、歌稿に至つては未完成の歌が多い。讀者は韓郷に乏しいと嘆いたが、この歌集は必ずしも、からくにの名

に囚はれなければならぬ作品ではない。從てハイマートクンストのみに歌の童話を儲くとは誤りであり、著者の念頭でもないことであらう

端直にいへば、市山君の歌は、デツサンである。從てその仕上げをしない。磨きをかけない點にヂフレントカラーを持つてゐる。百瀬君のそれとは全くそのコンポジシヨンを異にしてなり、同等の因れなく思ふがまゝに歌ふといふ余裕の歌材である。從つて好みによつて擧げれば、いくらも擧げる歌であるが、さりとて擧げないでも決して不足は感じない。百瀬君と市山君の人格の相違が、歌作表現となり銀嶺となり、十年の收穫が飜された歌である（つゞく）

朝鮮性慾犯罪判決集
◇…伊藤憲郎氏編
寺田壽夫

伊藤憲郎氏から『朝鮮性慾犯罪判決集』の寄贈を受けた。

平常からあまり讀書力をもつてみない私であり、人様の著書を彼れ是れ論評するほどの勇氣も持ち合せない私であるけれども、伊藤氏の著書――といふよりは編著――に對しては私的感情からして何らかの謝意表示をして見たい衝動に驅られたのである。

×

伊藤氏は、現在高等法院の檢事である。思想犯方面の研究家として活動されてゐる一方、翻譯家としても、文藝家としても法的に顔色を持つてゐる人である。

×

今回の編著は、小冊子で、特に淵の以外の中に『本書は特に當法、特殊係者に限り頒布す』としてある。しかし『朝鮮性慾犯罪判決集』といふ題目と內容から見て、頒る者は司法方面の人々よりは、一般の讀書家に見せたい研究的な書である。

×

目次を分つて、殺人、放火、傷害、強姦、騷擾、略取、誘拐、賭博、遺棄致死、內地人の犯罪といふ十項目としてその一項中に多くは犯数件の判決事項を網羅してあるから、百五十頁の中に盛られた內容は、濃く、これ特色ある性慾犯罪の様子を凝集してゐるといつてよいのである。

×

編者は、その事件の取扱ひに當つて全然私見を加へず、判決文その項目に分つて、手際よく按排してみるに過ぎない。しかし、その事件の取扱ひ態度についての苦心が窺はるゝと同時に、手前味噌が並べてないだけでも、われ〳〵ジャーナリズムに馴れ切つたものに取つては、特にうれしいことである。

×

序に何となく温かさを感じられるのは、編者の序文である。大した粉飾もなく、強調もなく、さら〳〵と書き流してあるが、その底には事件の內容から、社會や、法律や、人間を見つめた溫かい眼が輝いてゐる。

×

この小著は、私ども文筆の業にたづさはつてゐるもの、殊に新聞の司法記者などはぜひ味讀すべきだと思ふ。

断片（下）
水井れい子

×月×日

浅江の砂原に坐つて私は小石を拜んでゐた。篝はかれたまま砂に數を頭めてゐた。彼がある一人の男才を偶像主義だといつたのをおぼねてゐる。彼は論ずる限り温い男である。或は私もさうであるかもしれない。無能の樹を渡れ渡れて歩いた事を記憶してゐる。憐熊に陽がかかつてゐたのを憶ねてゐる

私はそれつきり會はなかつた。逃たに對しての未練はないのだ。ただ、ただ、同じ日の今日になるとかなしい追憶が湧くのである。それが余りに生々しい。私はその記憶の生々しさが堪へがたいのである。習慢の彼は思ふ必要がないのである。ただ一箇の夢を追ふのだ私にも追ひ得る夢があるのをよろこぶのだ。社界的事象によつて批判はされたくない。得がたい體驗をもつた私だと思ふより外にない人世へ。人世へ。人間の世界へ。人間の世界へ。からして余剩な私の愛慾を虐待すればいい。溢れるのだ。こぼれるのだ。私はすべてを多く持ち過ぎてゐる。生活へ突き進まう。突はれやう。罵れやうひしがれやう。ただ一つ純眞は玉の如く殘して。

私の心をそのまま知つてくれよ。友。あなただつたら、まさかに奇い批判はしないだらう。あなたは生きてゐる。だが私はわからない。いつ死が諒ふかわからない。その時私はこの日記をあなたに託したいのだ。あなたの存在が必ず御質だとはいへない。どんな運命があなたを何處に導ふかわからない。又愛ふといふ言葉のはかなさも不確實性も知りつくす程知つてゐる私なのだ。然し、私は今私の死後あなたがある事を滿足してゐるのだ。友よ。私が病の床に倒れたらどうか訪ねてだけはきて下さい。生きたいがさりとてなるやうにしかならない運命の事はしらない。私の心にかかる曇りの一つは拭ふ事ができた。私は明日のパンの爲に働きます。

×月×日

私の袖にひろがへるのは薔色の八掛だ。薔色の觀山しは配色がいゝけふの夢はそれだけだ。町を歩いてゐる女が皆周圍に見ゑた。さすがそこへ行くと西洋婦人は周圍に見ねない。彼らは何か自信を持つてゐる。日本婦人のやうに偏はれた貌はれた柔和さがない。日本婦人はまだ〳〵前世紀時代を歩いてみると思ふ。だがチンチクリンの日本婦人の洋装はよくをかしい。

×月×日

何といふ青い美しい空だらう。若葉が燃え上る様に大空でゆれてゐる。硬が過ぎてこの新緑となると何となく頭がすんでくる。私の氣分にほんとにふさはしい色である若葉の下には都厚な深根の家が二軒戸をさして並んでゐる。これは朝鮮館のこと。あの若葉と空を見ると節に出たい。かなしいローマンスを持つてゐた○○君のあの愉快な空氣の下で生きてゆき度い。

Mは節に出た。美しい洗はれたやうな內地の新綠を見て心を躍らしてゐるだらう。ひとりで。爽快な彼はまだまだ幸福だ。京城に住んで十幾年。人間らしい喜びを感じなかつた私は此先幾十年京城に住むだらう。恐らく生命の盡きるまで私の幸福を思ふ時はないであらう。面は瘦せて、衣袂は埃にまみれて、もう汗が流れ出る京城の街に。夜。

大盤心が荒んだ。街のやうに神經は尖つた。私は大きい力でぢつと自分を抱きしめてくれるものを望んだ。

友は東京へ旅立つてしまつた。彼の友情をほんとに信じていゝだらうか。

さうだ。彼さへ私を離れる時があるかもしれない。惡いエゴがあはれな私をふみにじるかも知れない。鋼るといふ事の眞實は一たい何處に見出せばいゝのか。

私は私を持ち扱ひかねて外へ出た外は永遠の夜である。

むかうに明滅する街のあかり。新芽の暗い星空と、窓のあかり。句ふ頃。

ひそかに啼いてゐるのは地虫ではないか。

私は×を捨てた。

かなしい夜だ。この暗さとやんはりせまる夜氣とは、かなしい追憶を喚び起すのに充分だ。甘い感傷に從つてこの夜を歩からか。

ひそかにさゝやく×人はないのか永遠にさびしいのだ。永遠に愛はよみがへらないのだ。

かなしい××過よ。お前をふみにじらない限りは窒息はないのだ。×は捨つべき私でもある。

あゝその朝霧は世の中を舍する仕事となつて私によみがへれ。（完）

断想
圭四郎

ヴインシユタインの思想はたしかに非物質論的をもよいとさゝる感覺的の由々余補よりもずつと明確なものを含んでゐる。除共アメリカのもつとも有名なプロレタリア作家マイケル・ゴールドは『小說と時は今日徐々に死滅しつゝある文學形式の二つである』といつてゐる。殊に近代科學の勃興とともに民衆は現實といふものは小說家や詩人のすべての創造よりも劇的的であり、浪漫的であることを感じはじめた。事實が新しい英雄なのだ。從來のいはゆる小說の陳腐な愛、日のヒロイズム、戀愛劇、見ねすいたカラクリ――これら一切の形式內容はもうあまりにも我々の現實生活とは逆襲的である。と同時に我々の容觀でもあり得なくなつた。生活はそれらのものからすでに離反してゐるばかりでなく我々の想像は新しき事實の上にのみ『文學の扉』を開かうと思うしてゐる。

事實が創造であり事實が總ての形式を創造する。

かくしてこれからは事實が一切の創作者となるであらう。

◆――◆

ヨーロツパにおける最近の文學運動として二つの著しい潮流がある。ドイツの新即物主義とフランスの民衆主義である。

新即物主義は新らしい寫實主義の潮流でありその精神は『事物へ！』である。フランスにおける民衆主義は新しい寫實主義の一潮流で蔡叫し『民衆を描け！』といふことをスローガンとしてゐる。二つとも大戰後資本主義危機と不安定の時代の所產たる唯物觀的觀念手氣構ら主觀と觀念的心理文學に對する反動であり、資本主義の安定と合理化の時代における單調と平衡への欲求の新しい文學的表現である點において軌を同じうしてゐる。

しかし民衆主義はプロレタリアの文學ではない。すでに没落の道を辿りつゝあるところの資本主義の安定を――從つてその觀察を憧憬するが如き欲求においてそれは諸現實主義と同じく一つのプチ・ブルヂヨア的囘顧であるに過ぎない『事物へ！』及『民衆を描け！』ともに現實的民衆的色彩を濃厚に發揮してゐるかの如き觀を呈しつゝあるが……いな事實これらの文學運動は民衆及事實を描いてはゐるが、素晴らしい速度をもつて動きつゝある社會の全體的內容を浮き彫して、その動きの推進力の何であるかを示現してはゐない。いはゞ血みどろな民衆の姿を描かうとせよ、それが何が故の闘爭であるかを語つてゐない。況んや闘爭の渦の中に自ら勇敢にとび込まんと欲しないばかりか彼等は先づ注意深くこの鬪爭の囘避を前もつて宣言してゐるのだ。

◇――◇

現在地球上に躍動する二つの大きな力として最近我々の興味を引く二つの相對擴する世界がある。宗敎的インドと唯物的ソヴエットロシアである。

インド精神は物質文明の沈滯しきつてゐる西歐の面前に一つの大きな暗示を與へてゐる。と同時にロシアの五ケ年計畫における新しい建設は世界資本主義的國家の上に大きな反旗を飜へしつゝある。そこには何處の國にも見られない偉大なる思想と新しい狂熱が輝いてゐる。ガンヂー一派がインド獨立運動のために挺身し晝夜を問はず活動のつゞけてゐるあの不斷の誠實さとインド民衆の魂を貫いてゐるあの宗敎的情熱を想ふ時、私は與隨せんとする民衆の力のいかに偉大なものであるかを考へぬわけにはいかぬ。そしてソヴエートロシアが敢行した一大經濟的社會主義的經濟機構の五ケ年計畫以上にインド民衆の努力の中に、よりもつとエレメンタルな革命の鼓動を見るのである。宗敎的インドと唯物的ソヴエットロシア。いづれにせよ人はこの二つの努力のうちに地軸を動かすところの『歷史を創造する力』を見のがしてはならない（完）

學藝界

◇有馬令嗣氏 『高麗の春』新日本音樂作曲 宮城道雄作曲を公判された

◇赤城新氏 五月六日長男を擧げられ『曉』と命名

◇第三回 詠歌會 五月二十一日（日）午前十一時昌慶苑博物館前廣場（雨天の節は南山莊前立國方）最も會愛好する明治以前と以後の歌一首つゝ五月二十七日までに西四軒町一九四間よし子方へ送付のこと

お詫び

◇俳句會報眞帳十數ヶ所の分類錯誤において紛失致しましたことを深く御詫び致します（係）

オキシヘーラー

萬國專賣特許 英、米、獨、西班牙、中華

オキシヘーラー

發明者は世界の王たる日本人 東京牛込 前島豊太郎

【日本語では酸素吸收器と言ふことです】

定價
携帯用 金貳拾五圓
家庭用 金參拾五圓
商業用 金四拾圓
病家用 金五拾圓
動物用 金七拾五圓

適應症――高血壓症、心臟病、腎臟病、糖尿病、胃病、神經衰弱、肋膜炎、婦人病、肺結核等

肺結核患者は是非御使用を御奬めします金五拾圓のオキシヘーラーで肺結核が治るとは何んと幸福なことではありませんか

オキシヘーラー獎勵會朝鮮支部【本舗東京】

同 オキシヘーラー 吸入器 ストーブ 久能木式石油發爐 同 カルシウム、錠劑

釜山府九番地 吉岡定男商店 電話一〇〇五番 振替京城二三一〇番

創立明治參拾貳年
倉庫業兼營
京城府南大門通貳丁目百拾壹番地
株式會社 朝鮮商業銀行
頭取 朴榮喆
專務取締役 堀正一
支店 出張所 京城鐘路、同東大門、同南大門外、同本町二丁目、同本町四丁目、同西大門、龍山、仁川、水原、利川、開城、平澤、群山、全州、裡里、江景、論山、元山、清津、羅南、沙里院

新緑トピック 朗らかな五月

カラリと晴れた或る月曜日――

朝から子の來るのを首を長くして待つてゐたKは、避近くなつてから斷りの電話を受けて、スッカリ打ちのめされて仕舞つた。

『馬鹿にしてやがる。昨夜あれだけハッキリ約束して置いたのに』

どうせ相手は客商賣の女だ。最面目に約束なんぞしやうとするのがどうかしてゐる。と思ひ直して見るものゝ、今朝起きてから、思はず微笑が頰に上つて姉に怪しまれた程に待ち焦れてゐただけ、ムシャクシャしてたまらなかつた。

空は飽くまで晴れ渡つて、窓越しに、青々としたポプラの葉が首を振る様にそよいでゐるのも、妙に癪が立つた。

斯うなると、無暗に人が戀しかつた。男でも女でもいゝ、氣持よく話相手になつて呉れる人が、矢も楯もたまらず欲しかつた……

『さうだ。Mの奴の所へ行つて見やう』

MはKにとつて氣の置けない友達だつた。二三日前から眼病で休んでゐると聞いてゐたから、家に居る事は間違ひなかつた。

――セルの着流しで表へ出て見ると、しかし、それだけでKの氣持はズット和やかにされた。明快で朗らかな五月の色彩が街頭の到る處に氾濫してゐた。

いつか、Kは口笛でも吹きたい樣な氣持になつて浮々して歩いてゐた。

『ヤア』

ニコ〳〵しながらMが起きつて來る所は、少しも病人らしくは見へなかつた。

『ヨウ、出歩いてもいゝのかい。目はどうしたい』

『ア、目か、もう見事に全快さ。僕は人に奨められて始めて『大學目藥』を使つて見たんだが、實によく効くね。ビックリしたよ。

函の中に別に『大學洗眼藥』といふ目を洗ふ藥が入つてゐてね、それで目を洗つてから目藥を點すんだが、先に眼脂を洗ひ落して、キレイに目を消毒してから目藥を點すわけだから、僕等素人が考へてもヨクキクのは當り前だね。使ふ度にグン〳〵よくなつてゆくのが目に見へるんだから。トテモ痛快さ――』

お陰でスッカリ全快して、今日の替き入れの日曜に繁盛を延れたわけだから、本當に大學目藥様々だよ……』

Mは素晴らしく機嫌がよかつた

『どうだい、いゝ天氣だね、一つ僕の全快祝ひに郊遊までつき合はないかね』

『ヨシ、行かう』

Kの氣持も朗らかだった。T子の事など、いつの間にかサラリと忘れてゐた。（S生）

新刊紹介 ◆眼病の話◆

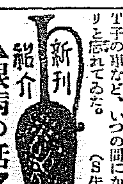

＝醫學博士岡崎治郎氏著＝誰でも知らなければならぬ眼病の智識を平易に述べたもの、萬人必讀の良書として推奨したい（大阪市北區曾根崎一丁目、參天堂眼藥部本舗に申込めば先着一千名を限り無代送呈する由である）

結核性解熱劑
エルボン「チバ」
結核熱に根元的解熱作用を營みて結核菌の繁殖を防ぎ肺をして自ら治癒の力を生ぜしむる特効劑として二十餘年來世界各國の醫藥界に賞用せらるゝものなり
◆模倣品に御注意◆
解熱・防腐・殺菌作用顯著にして連用するも無毒なり（粉末・錠劑）
6―27

醫學博士 二宮亮吉
産科 婦人科
二宮病院
京城旭町一 電本二二〇一

●頭痛にノーシン●
温泉ナラ 咸北・朱乙・遊樂園
新築開業 內湯旅館 萬翠 電話八番 別館三四
▲宿泊料一泊 二圓五十錢
▲御滯在ニハ貸間制ガ便利デス
▲主要驛―朱乙間ハ往復二割引
▲北鮮御旅行ニハ先ヅ「バンスイ」へ

土木建築材料
釜山府幸町二丁目
角野商店

內科胃腸科 腦神經病
京城本町四丁目百五十五番地（電話本局三七四番）
北島醫院

お肌の美化
ほんの少量で
つけ心地爽やかに、お肌に適度の潤ひを與へ、皺も伸ばし、光澤を增し、健やかな彈力性ある肌こし、アレや日ヤケを止めお肌を眞底から美化する
若々しくする
美肌料
レートクレーム

東京 平尾贊平商店

妍を競ふ◇◇◇昌慶苑の牡丹◇◇◇

だんぜん女天下
女から引導を渡す
三下り半の洪水時代
▷▷▷男性顔色無しのハルピン▷▷▷

【ハルピン特電】ハルピンの露人約七萬人が昨年中に結婚した件數は六百五十二組、離婚は百六十組といはゆる夫婦の出來上りつゝあるのは、これは婦女の方から三下り半を突きつけるのは女の側だけに三下り半も女から叩きつける

離婚數

の七割五分までは女から亭主に愛想を盡かしてゐるから面白い、そのくせ、ハルピン露人の男女數は、男より女の數が二倍以上……

ハルピンのダンスが今日のごとく、全盛期にひろがつた理由はこの様な女性の結婚難も隠れた原因の一つである、彼女は日本の娘の様に嫁ぐ前から……自由に三下り半、ハルピンの露人男性群は会くも数れない。そこで結婚件數に比し離婚件數が非常に多い。殊に本年の如きは一月から四月末日まで結婚件數七十一に對し離婚十八件といふ素……

原因は

何れも上記の通り、結婚した女の多くは第二の贅金を恐れてゐる……のエロ群に投じて榮々とぜいたくなパンにありつく。エミグラントの娘さん達の結婚觀、道德觀はザツト右の通り從來ハルピンの日本人でロシア娘と結婚したものが非常に多かつたが、この不景氣とかつは又ロシア娘の斯麗な氣性に愛想をつかし今では、若き日本人などは金髪娘を欲しがらぬ傾向がハツキリ現はれて來た。のみならずかつて結婚、若くは同棲した人々も次第に離れ行くものが多い傾向にある

乙女の純情
選手派遣費に お使ひを……
双葉女學校の 早蕨會の申出で

【東京電報】明大應援團の暴行事件でスポーツ界が男の手に汚されて居る時、これは又女性から捧げられた美しい純情——明年ロスアンゼルスで開かれる國際オリンピツク大會は日本の運動界にとつてその實力を試めす絶好の機會なので體育協會をはじめ關係各團體では出來るだけ多數の選手を送るべく準備を進めて居るが、肝腎の選手派遣費が調達出來ず四苦八苦して居るところへ、去る十六日双葉女學校昭和三年度卒業生で組織して居る早蕨會の幹事樋山雅子、三輪明子さんの二人のお嬢さんが先月日本青年會館で開いた映畫と舞踊の會の純益金一千圓を選手費用として寄附を申し込み、體協側では大いに喜びこれを受けることになつた

陸上競技の レコード會開催
來る六、七の兩日 京城運動場で擧行

朝鮮體育協會主催の陸上競技レコード會は來る六月六、七の兩日午後一時から京城運動場において擧行されるがその種目は

▲六日午後一時＝百米(男女)四百米、千五百米、一萬米八百米(男女)走、走巾跳(男女)棒高跳、砲丸投、槍投▲七日午後一時＝二百米(男女)八百米、五千米、四百米繼走(男女)千六百米繼走、走高跳、三段跳(男女)圓盤投、鐵槌投

で期日申込みは六月一日まで一人一枚の往復ハガキにて京城電氣會社内朝鮮體育協會宛申込むこと。尚出場者はこの際至急全日本陸上競技聯盟に公認競技者登錄手續きをなされたいと

不良輩の毒手を免れて
はるぐ支那から歸つて來た
親日派朝鮮人巨頭の遺族母子
本町署の同情で故鄕へ

不良鮮人の毒手を逃れてはるばる朝鮮に歸つて來た母子がある、支那吉林の親日派巨頭として聞えた……

身の上

を聞き調べて見ると……

旅費を

こしらへて……

遞信局の 鳩通信
軍用鳩百羽を 譲受く

遞信局では將來交通不便な島嶼と陸地間の連絡及び通信設備なき島嶼と陸地間の連絡通信に鳩通信を利用することに研究を進め、既に仁川燈臺所と燈臺局と故突島燈台間の往復通信を實施して成績良好であるが……

匪賊に惱む
新義州署管内を 神出鬼沒

【新義州電話】平北新義州署管内の匪賊は十八日夜また古城面加吉洞に出現し……

過剩の

……

特選の 決定に
各部審査員慎重

本町署の 蠅退治

初夏のころから蠅が出たので……

鮮展 廿二日は內見
廿四日から蓋開け

第十回朝鮮美術展覽會は豫定の如く十九日を以て全部の鑑査を終了したので二十二日（金）午前十時より午後四時まで……

共產黨事件の 重大性に鑑みて……
◇……田中文相談

【東京電報】共產黨事件の重大性に鑑み田中文相は左の談をなした

昭和三年及び四年の共產黨事件に際し學生々徒の思想問題に關しては生徒の監督並に指導訓育について徹底的にその方針を講じ……

吳服屋で詐取
本町署に御用

府內黃金町三丁目……

卅六計の 賭博團檢擧
十一名打盡に

本町署では過般の西小門の三十六計賭博を檢擧……

明大は隱忍自重
リーグ脫退を見合す

【東京電報】明大當局は二十日午後委員會を開き、對慶應紛擾につき體育部の態度を協議の結果、先輩達の慰撫により、リーグ脫退の强硬論を見合せ隱忍自重の申合せこれを學生大會に報告した

强硬な腰本監督
明大側の出方如何で 除名說を提案か

【東京電報】リーグ戰の紛擾問題に關し慶應腰本監督は二十日午前十一時慶應野球部長官局に十九日明大側が應援團の暴行問題より慶應側に……

應援團長召喚

【東京電話】過日の慶明戰直後の明大應援團の暴行につき所轄四谷署は二十日午前明大應援團……

內海明大教授 顧問を辭任

【東京電報】慶明戰の紛擾に關し明大內海教授は責任上リーグ評議員を辭任し、二十日その旨リーグ當局に通告した

廿五日花祭り

二十五日は四月八日で釋尊降誕の日に當るので……

總督府、鐵道 兩競技部の和解
來る六月二十八日 復活の競技擧行

四年間鐵道局と總督府競技部の對總督府競技部試合の際最後の千六百米リレーレースにおいてインターフエヤー問題から兩競技部は中絶の形にあり……

露國官憲に 兩憲兵拉致さる
交涉仲々埒あかず

……

死骸の花嫁と婚禮

……

55—13にて 中華大勝
對第一高女 籃球戰

……上海（前半三六—七）（後半一七—六）第一高女敗退した

	前半	後半	
上海	16	5	
	14	8	
	7	4	
	0	0	
	1	0	
	38	17	
一高女	0	2	
	2	4	
	0	0	
	2	1	
	2	0	
	6	7	

9—5 慶應勝つ
對法政留守軍

【東京電報】法政留守軍對慶應野球戰は廿日午後二時より神宮球場で……

けふ京師對 京中野球戰

中等學校野球聯盟京城……

四君子に 妓生の入選
箕城券番の 康山月

【平壤特電】鮮展第三部四君子に梅を出品して入選した康山月は……

規違反

……

本壘打王オン・パレード

何十本と雜作なく本壘打をかつ飛ばしては投手連の心膽を寒からしめて居るニューヨーク・ヤンキー軍の巨頭連ヅラツと並んで本壘打王オン・パレードの形。右から

ベーブ・ルース（外野手）トニー・ラゼリー（二壘手）アール・コムス（外野手）ルー・ゲーリッグ（一壘手）

又も天然痘發生
蓬萊町と阿峴里に—
目下の處系統不明

一時多數患者の發生を見た府內、郡部の天然痘はその後終息し當局も安心してゐた所、二十日府內蓬萊町と阿峴里に二人の天然痘患者が出た……

大相撲夏場所
七日目勝負

【東京電報】

海光山（ひねり）錦子龍
綾の浪（あしとり）羽後錦
大和錦（よりきり）錦華山
大島（よりきり）出羽
古賀浦（もたれこみ）外ヶ濱
高の花（よりたをし）若瀬川
肥州山（つりだし）双川
常登（つりだし）伊勢濱
若葉山（をしだし）常盤野
綾櫻（よりきり）大邱山
琴の浜（よりきり）清水川
出羽ヶ嶽（よりきり）鏡岩
錦洋（もたれこみ）信夫山
新海（はたきこみ）幡瀬川
武蔵山（をしきり）吉野山
天龍（よりたをし）沖ッ海
能代潟（上手なげ）和歌島
玉錦（よりきり）玉碇
常の花（より倒し）大ノ里
打出 六時十五分

全鮮中等學校 陸上競技大會

京城高等商業學校競技部主催の第五回全鮮中等學校陸上競技大會は來る六月十四日午前八時半より京城運動場において擧行されることゝなつた、參加者は六月十日までに同校宛申込まれたしと

牡丹觀賞會

廿一日午後三時……

急の手當はオゾの役

わきが 人から毎日きらわれる……

鑄金丸銃砲店 （西村潤藏）

巡查 ◎新界の權威大家諸博士指導巡查、看守、消防手、憲兵受驗者は本會に學べ……

賣家

新案特許 南京虫自滅シーツ 絶對安眠 ◎南京虫は誠に厄介な虫で如何に驅除するも其の根を絶すことの出來ぬのは皆樣御承知の通りですが ◎此のシーツに依り初めて自然に驅逐出來るのであります ◎御照會次第に値段は早速御回答致します 京城府本町四丁目 木村眞三郎 發賣元 大阪 大谷商店

淋病・消渇専門藥 世界的大發見 百の疑は一の實驗に如かず。從來苦て無き靈藥、夜のんで朝きゝめがわかる、濟民堂製 ナイセル 急性三日 慢性一週 濟民堂製

テントは京城駅前中西テントへ

代診 壹名 年齡二十七八歲ヨリ三十七八歲迄診療ニ熟練セル人ヲ望ム 右採用ス希望者ハ至急履歷書送附照會セラレタシ 內科小兒科 藤本醫院

牛印 ハイトリ紙 滿鮮總代理店 松本商店

社員招聘 時流に最適したる生命保險の外交に飛躍を志ざす相當教養ある方を招聘致します 日本生命保險株式會社朝鮮支店

肺病ろくまく 有田ドラッグ

京日案內 南京 賭付 外交 貸室 ラヂオ 恩給 電話 貸家 シエ 特別案內 青雲寮 淋疾・黴毒・痔疾 塩井医院

饐えた花 (24)

伊藤松雄作　寺嶋紫明畫

犠牲（四）

弥川が終つて、平衡にとりかゝると、八島は廊下へ出てその結果を待つことにした。

室内には緊張な僕の役子が一人殘つて、照井も部下と共に、廊下へ追ひ出されてしまつた。

併し、照井はぢつとしてゐなかつた。

彼等は選んで病室の彩物を初めた

『ね、君。一切は僕が保證する、といつてくれ給へ、だから然しのよい、明るい部屋をあけて貰ひたいものだ』

『はい』

八島は病院の反感を抱いてゐた。廊が無智な照井は、そんなことに氣つかずいきなり八島に聲をかけた。

『唯今はどうも病者の具合をお救ひ下さつて有難う存じます。確か神經衰弱で御勤めにかゝりましたな』

『ゐゝ―』

『重久さんとはどう云ふ御關係の？』

『何、僕に―學校時代のお方を一寸知つてゐますんで』

八島はいよ〳〵不愉快になつて來た。

『何故此處へいらつしやつてゐたんですか？』

照井は徐々に詮索するやうに訊いた。

『いや、全く偶然でしたよ。此處は私の友の實家でしてね』

八島は思ひきりよく云ひきつた

『親子を彼と呼ぶなんてことは、最初で最後かも知れないな』

そんな風に考へたのである。

照井はホッとしたらしく、

『成程それは全く、偶然でしたな重久の家族もおちつきを失つてゐますので御挨拶も遲れて居るか知れませんが、私からくれ〴〵も御禮を申上げておきます。いづれ改めて御挨拶はいたす考へではゐますが』

彼は名刺を八島へ渡した。

『あ、どうぞ、そんな御心配なさらないで下さい、もう一週間か十日もすれば、どうせ日本には居なくなる私です』

八島は照井の一瞥一瞥にわざと背を向けて、輕く背をまげるとも、はぐらかすやうに、かうした病室の雰圍氣へひつかへしてしまつた。

『なんて不愉快な奴だ、重久さんもよくあんな男に使はれてゐるな』

鋼子が照井の會社で、何を勤めてゐるのかさへ八島には想像もつかなかつたのである。

やがて山川が多少興奮したらしい面持で入つて來た。

『如何です、怪我人は？』

『大丈夫だ、たいした事はないさ』

『騒ぎになるでせうか』

『うむ―治療をやつてみるのかね、あの御婦人は？』

『いや、以前醫業をやつてゐたんです』

『多少具合は惡いだらうね、二三年したら癒るだらうか、まあ當分は杖が要る……時に君の氣分は如何だね？』

『や、何ともありません』

『さ、町で食事をしよう、輕々大きなビフテキでも喰べるさ』

山川は先刻とはうつて變つて機嫌がよくなつてゐた。

『時に八島君、あの照井とか云ふ紳士は何物だね？』

『―――』

『ありや、何かね？あの婦人とは單なる會社の勤務と使用人と云ふだけかね？』

『さあ―さうだらうと思ひますが』

八島は自分の痛い處へ觸られたやうに感じてハッとした。

『不愉快な男ぢやないか、それにどうしたつて變に思はれるよ、勤務が職員の爲に盡すつてだけぢやないな、どうも一癖あるぜ、ありや』

八島はグッ〳〵とめまひを感じた。

圍碁新局（四）

第初段　長谷川章　河合紫次

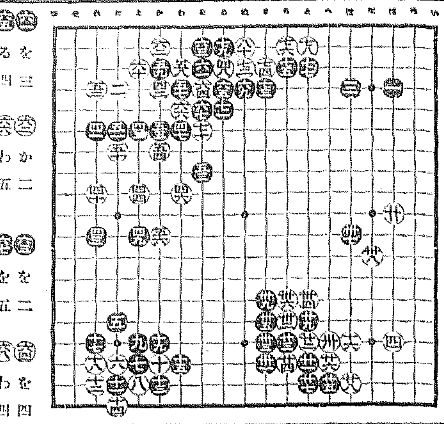

讀者らん

▲府廳職員も候補者 …であるとは聞くに堪へない然るに洞の有權者中には〇〇派を排撃はないといつて相當識見ある候補者を中傷し廻つてゐる長者せ（開城生）▲十九日の運動人よ君に一言この紙上をかりて質問したい。君は一體、昨日の試合（八百米）を見に行つたのかい 君は堂々と『正々堂々の運動精神を高調した』と書いたね、私しはまん中で見た、朴中根は實に正々堂々だつた問題のあきたらぬ場所で『トラック』に關するルールの本を審判に見せたのを見なかつたか、そして知らなかつたのも知らなかつたか、名ばかりの運動人は日本人のはじだ御苦勞であるなら聞かう住所をこの紙上にたのむ（北生）▲某校は何時も學校には金が無い〳〵といひ、何々をするから寄附金を持つて來い又學校の時の帽子、運動シャツ、運動靴を規定として買はせ、又一層甚だしいのは劍道の先生が劍道の高價な教科書を無理に買はせる。他校はこんな變な規定の學校がどこにあるこの時代において、ヤレ運動シャツ、帽子、靴、夏服、月シャツを揃ふ子供は毎日の様に金々といふ、我々の様にその日暮しの商賣者にはとてもたまりかねる（一父兄）▲小生等今度武道球チームを組織し練習中、初歩にて強豪野球チームが相當あるが御試合して下さる方は（京本二四六三番）へ▲十三日朝報の相手方の知人御差しつかへなければ住所姓名をお明し下さいませ私方より是非共お伺ひ申します（知人）▲朝鮮に行事様らんまじりの希大尾罪護り受けて渡り御座います至急御住所御知らせ下さいませ（仁川松坂町小林生）▲府內鍾路洞入松藤宮方附四學校程度まで御教授する事が出來ます御希望にそひますれば御通知下さい（旭町二ノ三五香川）▲便秘でお困りの三防生殿へ。貴下は運動が不足されるのではありませんか運動不足は重大な原因になるやうです野菜、果物を攝取し便通に注する習慣をつけられては如何、旺牙米はずつと輕けるます。西瓜が出初めると便秘にして口にうまく値も安く當夏しばらく常用便秘者の天下です（元町一丁目牧林）▲酷く充血した眼球に膿を生じて二月ばかりになりますがなかなか直りません。醫者にかゝる事も出來得ない境遇で苦しんでおりますが良い療法だけでなりませうか。お教へ下さいませ（眼を病む貧女）▲太平通附近にて夜間修常六年男生のため數學と地理を復習して下さる方はありませんか（六年男生）

出版界

◎大地に立つ（五月）五錢、東京日本橋呉服橋二ノ五春秋社 ◎詩林（二三三集）五十錢、東京千駄ケ谷町原宿八五その社 ◎青話時代（六月）老園級のエロ愉悔（室西文司）革命婦人の狂言語（野村彦彦）大久保隆一の顛末（原田具郎）その他『銀座の罪惡』『お茶屋の陰』『大阪不良團』『優秀美少年錄』など內容頗る豐富、特輯『左翼戰線のカット・パック』五篇『世界スパイ奇譚』四篇（四十錢）東京本郷四の四その社 ◎イサゴ（五月）俳誌（十錢）光州資金町三三いさご吟社 ◎織物の日本（五月）四十錢、東京日本橋區町一の一その社 ◎朝鮮遞信協會雜誌（五月）五十錢、京城光化門通遞信局內朝鮮遞信協會 ◎中央佛教（五月）現代佛教の靜觀と批判（高楠順次郎）その他（三十五錢）東京市外矢來町五七その社 ◎探寶小說（拜啓號）卅九錢、神奈川縣小田原町十字町四ノ七九五自然科學社 ◎音樂俱樂部（五月）廿九錢、東京市ヶ谷田町三五內藝錄社 ◎朝鮮鐵道協會雜誌（一八四號）五十錢、京城府鐵道局內 ◎音樂雜誌（五號）廿錢、北海道廳內北海道音樂協會 ◎キング（六月）きつちよの誌（加藤武雄）大島の子（岡田正夫）忠治地藏の由來（篠村静園）返り討天下御免（永淵英二）無頼の漢（加藤武雄）の五篇を特別讀物として、ほかに白井喬二、久米正雄、吉川英治、野村愛正、佐々木邦、菊池寛、江戶川亂歩その他の諸家の傑作を收め偽によつて內容の豐富を誇つてゐる（五十錢）東京駒込坂下町大日本雄辯會講談社 ◎內外公論（五月）植民地事情號（三十錢）東京麹町內幸町一の六 ◎うらおもて（五月）松田孝道主宰俳論誌（三十錢）大阪北區梅上江町四の九內裏表通信社 ◎ツーリスト（五號）米國雜誌記者の日本觀、その他（五十錢）東京丸の內一の一ジャパン・ツーリスト・ビューロー ◎モーター（五月）五十錢、東京 ◎朝鮮鉄道（五月）京城黃金町二の一九九朝鮮蹟會 ◎朝鮮經濟（五月）三十五錢、南浦府三二 ◎ラグビー（五月）五月號より六年春にかけてのシーズンを顧て（六篇）その他（三十錢）東京目黑一四西五ノ二興業ビル關東ラグビー蹴球協會雜誌部 ◎文學界（九號）十錢、大阪東區博勞町一ノ一〇その社 ◎滿洲商工時報（五年）二十錢、滿洲商工時報社 ◎富士（六月）春のリーグ戰をめぐる野球座談會（太田四州、若林忠志、伊丹元實、小山、永井、元慶大選手市岡、岡田選手、秋元明大選手、その他八人、三上、さよふさ、田中比左良、眞鍋代議士など十九家）波瀾獻讀、江戶川亂歩、佐藤紅綠、吉川英治、三上於菟吉、子母澤寛一、ほか數十家の快作傑作を輯む（五十錢）東京駒込坂下町大日本雄辯會講談社 ◎講談俱樂部（六月）名物男・名物女（十篇）相撲勝負讀と講談十篇 その他（五十錢）東京駒込坂下町大日本雄辯會講談社

大切な衣類書畫の虫除けはかうするのが一番よい

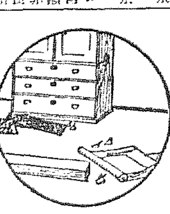

衣類や書畫の虫除けに、イマヅ樟腦粉が非常によく効く事は、宮内省で使つて頂いて始めて判つたので、日本紙の薄いのを三寸角位に切つて、それに樟腦粉を茶匙に八分目位入れ、これをひねつてタンスの引出しには四個、書畫箱には二個位入れますと、虫がわいて居つても直ぐ死んでしまひ、後からわく様な事は絶對にありません。そして衣類や書畫が損傷する事は少しもない。樟腦の十倍以上もの効力があつて非常に安くつきます。

イマヅ樟腦粉は名は樟腦粉でありますが、大切な衣類の虫除けばかりでなく、南京虫・蚤・毛虱・蠅・蚊・油虫・衛生大掃除の際の虫退治・犬猫の蚤・牛馬の虱・鶏の羽虫・ダニ・蚊除・庭木・盆栽の虫害、あらゆる害蟲駆除を、ごく少量でわけなく全滅する。今日本國內の學者の研究の特許製でありますから、各家庭にぜひ一樣は必要であります。到る處の藥店にて販賣但し効力のニセ物あり、是非イマヅと御指定下さい。

喜樂館　五月廿日より　忠次の正體　大河内傳次郎主演　ジャンバルジャン

朝日座　中村勘五郎　澤村源之丞

東亞俱樂部　ごろつき船　おさらば傳次　人肉の桑港

中央館　美丈夫左京　月世界の女

大正館　尖端に立つ女　新婚前後

京龍館　黑龍白虎の三勇士　八軒長屋

浪花館　合同大一座

タンスは津村　京城府本町四丁目　津村タンス店

入院隨意　京城府永樂町二丁目　酒井婦人病院　酒井一郎

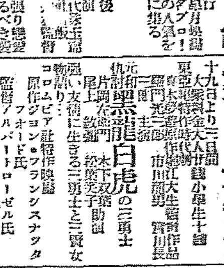

赤ちやんに一番よい國産の粉ミルク　キノミール　和光堂

月やく　安全流下の請合藥　御心配無用　大和國生駒町保育園前　辻野みさゑ

牛肉平壤煮　御贈答品　桑田商店

東萊溫泉場　新館落成　溫泉御旅館　清楚閑靜　蓬萊館　電話五番　▲內湯完備家族湯五個新設

本店　京城府南大門通二丁目十四番地　株式會社　漢城銀行　支店　南大門、東大門、西大門、本町、水原、大田、大邱、釜山、開城、平壤、平壤大和町

御旅行のシーズンになりました　鞄と文化夜具入　旅行具の御用は高木鞄店へ願ひます　京城府本町二丁目三六　高木鞄店　京城府本町一丁目一八　同分店

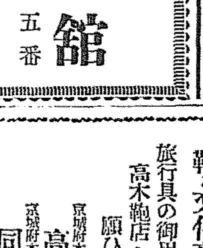

清酒の精華　最高品　カンタボン　釜山・馬山　原田吟釀

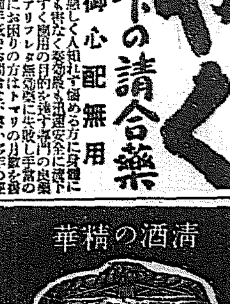

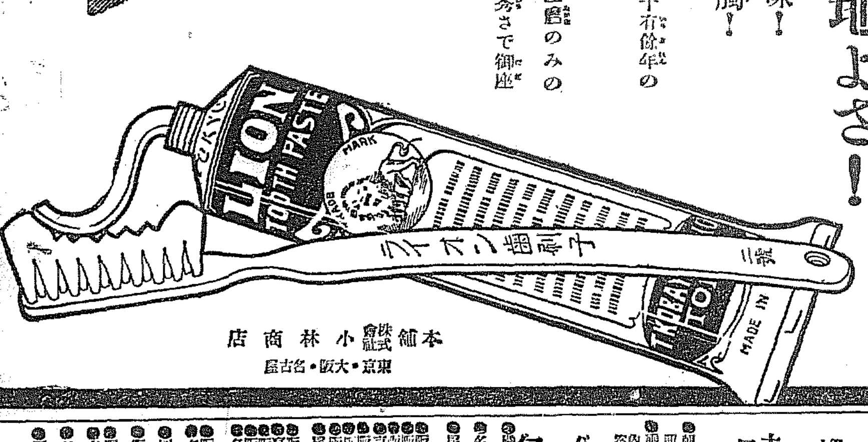

向大衆は段値で秀優は品質　ライオン齒磨　チューブ入　ライオンで磨く感觸の心地よさ！　爽快な香味！　氣持よい齒觸！　之こそ、三十有餘年の經驗に成るライオン齒磨のみの誇り得る優秀さで御座います。　本舖　株式會社小林商店　東京・大阪・名古屋

阿波共同汽船仁川出帆　芝罘、威海衛、大連行　利通號　天津行　北同丸　大連、天津行　長山丸　乘客貨物取扱店　朝鮮郵船京城支店　京城三越支店內ジャパン・ツーリスト・ビューロー　仁川海岸町四　代理店　野口商會　電話二四・一七三

內科小兒科　原病院

仁川出帆豫定　鮮航同盟會仁川支部

本浦出帆　元山出帆　釜山出帆　朝鮮汽船出帆廣告　鎮南浦出帆　仁川出帆　定期出帆朝鮮郵船

昭和六年五月廿一日 (明治卅九年九月十日第三種郵便物認可)
京城日報
第八千四百三十三號
附録
發行所 京城太平通一丁目 合資會社 京城日報社
編輯兼發行人 中野榮夫
印刷人 小川三之介

帝國議會を襲撃し官衙焼打の大陰謀

田中清玄一派の極左派

共産黨再建の壊滅

昭和三年三月十五日および昭和四年四月十六日の二回に亘つて全國的に大檢擧を見た日本共産黨事件はその殘黨捕物にも檢擧に漏れた一味の手によつて黨再組織運動を繼續されたので東京、京都、大阪およびその他の地方檢事局ではそれぐ\新聞記事の掲載を禁止し嚴祕を保つて檢擧を續行してゐたが最近に至つてはほゞ一段落を告げ東京地方裁判所に繫屬中であつた東京地方四・一六事件の殘黨も二十日をもつて終結決定を與へられることになつたので東京、京都、大阪地方裁判所檢事局の手に檢擧された共産黨關係事件は同日午後五時を期し一切の新聞記事掲載禁止を解かれた。

大陰謀に漏れた 田中一派の兇暴な計畫を 早くも其筋で探知

【警視廳發表】昨年二月總選擧を目ざして全國的に計畫した更生日本共産黨の極左派は同月下旬の大檢擧に遭つて一時離散し首領田中清玄は暫く姿を晦ましたが、四月下旬日本勞働組合全國協議會系各組合中心分子と連絡を回復し折柄コンミンテルン本部よりの使者二名が潛入し來り産業勞働調査所を通して連絡ありたるため經濟的として本體を蕩した。時恰も市電爭議中にありたるを以て絶好の機會となし再び尖鋭分子を動員し、共産黨行動隊組織を指令して武裝蜂起を煽動し警察官の傷害、市電幹部の虐殺、市電車庫焼打ち等を計畫し、半職制的に實行せしめたため警察官の殺傷被害頻出し、市電左翼從業員の一部は之が戰術にかゝり市民の利害を顧ず折柳たる鬪爭を續けた。更に田中一派は爭議に引續いて五月一日メーデー祭の示威運動あるを見てここに着眼し、之を暴動化してイニシャーテブをとり大衆を以て一擧に折柄開會中の第五十八特別議會を襲ひ之を奪取、續いて諸官衙を焼打ちせんことを企て、其手段として尖鋭分子を動員して赤旗、竹槍を多數準備し、揮發油を多量に買ひこみ一面武器彈藥入手の方法として代議士・銃砲店襲撃等を計畫し、更に現下の財政不安に關する種々なる流言を基礎として暴動内亂の必然性を説き、血氣の青年學生、勞働者を煽動していはゆる武裝行動隊を編成し五月一日メーデー當日は芝口、三原橋、銀座裏の三ヶ所より行動に突入し、これを暴動化し焼打に導き計畫の如く遂行よつて以て共産主義社會の實現を企てたが、早くも特別高等係員が事前に探知し偵察員を増派したるため途に水泡に歸した。こゝにおいて首領田中はコンミンテルンより派遣員岩尾家貞、西村欣次郎、今本文吉等に同志田代文久等と共に三・一五事件の保釋者片山俊思、齋藤久雄等を引入れ、三度中央部を構成統制ある活動を開始したが、六月下旬漸くにして特別高等係員は田中の出入箇所を探知し決死隊を組織しある事實を探知し組織し内訌の歩を進め、七月十四日午前五時三十分彼等のピストル發射を冒しつゝ同家を襲ひ中央委員岩尾家貞、西澤清八を總檢擧し、續いて岩尾の取調べにより首領田中の隠家を突き止め同日午後三時遂にこれを檢擧、續いて西村欣次郎、田代文久をも檢擧しこゝに一ヶ年に亘りて狂暴の限りを盡せる更生共産黨の壊滅を告げしめた

被告の出身校

東京帝國大學三一▲京都帝國大學七▲東北帝國大學一▲早稲田大學二(高等學院を含む)一六▲慶應義塾大學一▲明治大學二▲法政大學一▲日本大學七▲東洋大學一▲上智大學二▲東京商科大學一▲東京高等師範學校一▲東京農業大學二▲東京美術學校一▲關西學院一▲大倉高等商業學校一▲東京外國語學校三▲大阪外國語學校一▲高等學校四▲帝國女子醫學專門學校一▲日本女子大學二▲第一外國語學校一

田中清玄を首魁に推すまで

インターナショナルの日本支部長に推薦す

三・一五、四・一六事件の殘黨中新たに共産黨の組織を行ひ、別記の如き巡査殺傷事件、メーデー暴動事件、その他實行運動を開始したいはゆる第四次日本共産黨事件の首領と目された田中清玄(二八)は市外千歳村に潛伏中逮捕されたのであるが、彼は第二次共産黨員以來佐野學、市川正一その他當時の黨員に加入し東大法科を中途退學しレポーターとなり黨の爲に働いてゐたが、黨首中の首頭はすべて收監され殘黨僅かとなり黨勢にも窮してゐた中、本年春に至りロシア共産大學を卒業して歸朝した今本文吉、岩尾家貞等がロシア共産黨よりの應援金を持ち歸り田中をインターナショナル日本支部長に推薦した、ここで田中は黨員中京大出田代文久、西村欣次郎等と計り田代に川崎市のメーデーを擾亂せしめ、西村に東京のメーデーを擾亂せしめて別記の如き騷擾を企てて田中は部下の各大學高專門學校生たる黨員を指揮して巡査殺傷事件を企てたのである

殊動の三警官

右から吉、越野、佐々木三氏

首魁田中は唐手術の大家

田中は六尺豊かな巨漢、それに唐手術の大家であるから飛り込んだ毛利特高課長以下必死であつた、其の如く躍り込んだ捕手に流石の田中も抵抗へする餘裕もなく、まして常々肌身はなさない鋭利な匕首を八疊の間に置き忘れてゐたに突擊を試みて立向つたが、所詮たつて來る部下に取押へられ、中本タカと共にその場所から引き立てられて行つた、家宅捜索の結果、小トランク三個に充つる秘密書類が押收されたが、彼等の衣類、家具等は家主のもとに預けられてゐた

活動寫眞そのまゝ 隠れ家を襲撃

十重二十重に圍み 近來の大捕物

赤色テロ事件の首魁田中清玄は事件以後警視廳の嚴重なる搜査網を巧に逃れつゝ諸々に轉々し、七月六日内妻中本タカを伴ひ小田急沿線祖師ヶ谷驛近くの住宅地に貸家を探しに赴き千歳村祖師ヶ谷四三三の貸家が偶然その目に着いたので折柄來合せた家主に敷金二十円と前家賃を支拂つて六日の午後トラック二臺分の荷物を運んで移つて來た、貸家は八疊、六疊、三疊の小さな平家建で標札には中本タカの變名野村ハツをかゝげ家主との交渉や買物等は一切中本が引受けてゐた、中本は派出な振袖姿や洋裝など始終みなりを變へ夜は田中と共に屢々外出し又二十歳前後の若い女性や、同志の姿が絶えず出入して居たが近所の人達に怪まれるほどのこともなかつた、然し機敏な警視廳の嗅覺はすでにこの隠家田中の居所をつきとめ二三日の間機會を狙つてゐたが、引越してから丁度八日目の十四日午後三時半、警視廳特高課の毛利課長以下十人の猛者および警官隊の應援の巡査二十數名は田中の住居を十重二十重にとり圍み、突擊直射する白日の下に近來の大捕物が行はれた

逆手を採つた警視廳の腕前

この日、田中は自分の居間に當てゝゐる南向きの八疊がカンく照りつけられるので隣の六疊の部屋で悠々午睡の夢を貪り、中本は附近部屋で讀書してゐて彼等にとつては不運な油斷の隙間の御用であつた、警視廳の捕物は寝込みを押さへるか或は眞夜中を選ぶかが定石で、朝から晩へ逃げ廻る田中等はその裏を掻いたつもりで眞晝間の大油斷が運の盡き、其の逆手をとつた警視廳こそ天晴れである

竹槍五百本

揮發油二十餘罐等 押收引揚ぐ

メーデー當日の未明警視廳では非常警戒員一千余名を芝口、三原橋、銀座裏の三ヶ所に潛伏せ大警戒をし一方代々幡町幡ヶ谷一、〇二一の勞働者佐森幸一郎(二三)方を包圍し竹槍五百本、揮發油二十余罐を押收して引揚げたが赤旗三十數本外に短刀ピストル等の押收もあつた事件は共産黨本部よりの指令によつて勞働祭當日行列が芝公園より練出す刹那に約五百名の黨員が竹槍、赤旗、ピストル、短刀等を持つて押し寄せ警官隊を目がけて襲撃し、暴動を起さんとしたもので一方揮發油を警視廳その他數ヶ所に浴びせて放火し焼打を行はんとしたものであつた。しかし當局が未然に防ぎ得たのは共産黨本部からの指令に手違ひが生じた爲めで前記川崎事件は右計畫の一部の現れであつた

僧侶上り田中

短刀出刃庖丁を懷にして僧侶を裝ひし廻る共産黨員の首魁は僧侶出身の田中清玄なるものと判明し七月十四日府下世田ヶ谷にて警官隊に包圍され捕縛された、當時捕縛されたものは左の如くである

市外千歳村祖師谷四三三 野村ハツ(中本タカ)方 田中 清玄(二八)
コンミンテルン日本支部長東大中途退學
市外世田ヶ谷大藏谷一〇一六 ロシア共産大學卒業 今本 文吉(二六)
同 岩尾 家貞(二九)
府下練馬中外井一八九六 西村欣次郎(二六)
神奈川縣中原町小杉八三五 京大生 田代 文久(二七)
住所不定 西澤 清八
市外千歳村祖師谷四三三 田中清玄内妻 中本タカ(二九)
住所不定 後藤 ヨシ
宮城 タキ
熊谷 チヨ

裏面に續く

檢擧された一味

(右上より)佐野英彦、今本文吉、片山政子、佐野武彦、大西健治郎、山下安子、大田慶太郎、曾我正雄、小竹俊夫、宇部宮恩馬、大村英之助
(中央上より)川崎堅雄、田中清玄、小野俊郎、佐野博、岩尾家貞、鍋島史郎、黒川眞雄、青木省吾、森田二郎、青木眞三郎、曾源健一
(左上より)堅山利忠、留根遍四郎、齋藤久米蔵、上萩原彰雄、曾木克彥、田代文久、多田留治、西村欣次郎、中本タカ子、町田敬一郎、熊谷年子

犯人の素性

綿島史郎（當時廿二歳）佐賀縣藤津郡西嶽村大字岩二五の農家の生れで昭和二年縣立三養基中學を卒業後受驗準備の爲豫備校に入り昭和四年四月早大專門部政經科に入學現在（昭和五年）二年在學中であつた、綿島は幼にして父を失ひ家は餘り豊かでないので母及び妹は姉の婚家に厄介になつて居り、學資は朝鮮鎭南浦で水先案内をやつてゐる叔父から送金されてゐた　中學時代から文學に耽溺し、早大に入學すると戰旗のビラ撒きやポスター貼りに加はり早大學生課では再三訓戒したが聞かず市外荏原町戸越の叔父井出氏の許に止宿して居たのを運動の關係上早大裏の戸塚五九七三三井館に移り高木一郎と變名し早大内の左翼學生の指導に當つてゐた、獄中の綿島は非常に後悔し屢々自殺を計つた程である

曾我正雄（當時廿二歳）富山縣中新川郡東水橋九八五曾我與助氏の長男で實家は藥業を營んでゐる、富山縣立魚津中學四高文科乙を經て昭和四年四月東京帝大經濟學部に入學したが四高時代よりマルクスに心醉し大學入學後は四高讀書會の牛耳をとつて帝大内において絶えず暗中の活躍をつゞけてゐた

青木眞三郎（當時二十三歳）原籍岡山縣早敷郡姫路町且過三〇三、法政大學豫科二部二年C組に在學中で殆ど學校にも出席せず共産黨の指令によつて大學内に細胞組織の擴大につとめ、常に居所を轉々として行方を晦ましてゐた

山田盛太郎　第八高等學校を卒業し東大經濟學部在學中は大内兵衞教授の指導を受け專らマルクス資本論を研究した、卒業後直ちに助教授に任ぜられ少壯學者として學生の間に人氣をあつめてゐるがかつて資本論を教材として用ふべきことを教授會に提唱し土方成美博士等と激論を交へ結局否決されたが、その進歩的果敢な態度は教授會の一話柄として傳へられてゐる日本におけるマルクス學者の一權威である

三木清　三木清は幼年時代から非常な秀才であつた、大正十五年一高を經て京都帝大に入り西田幾多郎教授の指導の下にデイルタイ純粹哲學の研究に沒頭してゐたが卒業後獨逸に留學しその頃からヘーゲル辯證法に興味を向け漸次マルキシズムに這入つて行つた歸朝後は法政、日本、東洋各大學の哲學講師として教壇に立つてゐたが斷片的ながら社會科學其他の雜誌に發表した論文は既に『三木哲學』の完成を暗示し西田幾多郎氏の『西田哲學』と並んで日本が世界に誇る哲學が同氏によつて體系づけられる日が遠からぬものと期待されてゐた保釋後も依然研究室に閉じ籠つて思索を續けてゐた

小林良正　經濟學者として知られた法學博士故小林丑三郎氏を父に持ち、東大經濟學部にあつて同じく經濟學を專攻したが、唯物史觀研究の結果在學中から著しくマルキスト的傾向を帶びるに至つた、現に法政大學經濟部教授として經濟史の講義を受持つてゐる

陰謀の策源地（東京市赤坂新町[illegible]）

中野重治　本年卅歳、福井縣坂井郡高椋村に生る、東大文學部卒業、在學中から文學の階級性に就て研究し著書『藝術に關する走り書的覺え書』に於てそのイデオロギーを發表したその他小説、詩、評論等多數あり何れも所謂プロレタリア文學的傑作である『戰旗』同人ナップの尖端に立つて活動せる青年作家として將來を注目されてゐた

平野義太郎　檢擧されて特に歸宅釋放を許された平野帝大助教授は京橋區築地の素封家に生れた江戸ッ子のちやき〳〵として鳴らしてゐた、開成中學で小學校時代から稀に見る秀才として一高を經て大正十年四月東大獨法科をトップで卒業し法學部研究室の助手として殘つたが在學中に帝國學士院よりローマ法の論文に對して名譽の賞賜を受け又高文試驗行政科をパスして秀才振りを發揮してゐる、大正十二年六月法學部助教授に任命され昭和二年二月廿五日民法研究のため佛國へ留學を命ぜられたが、平野氏はかつて帝大内における左傾教授として大森義太郎氏等と共に文部省から睨まれ、殊に『法律における階級鬪爭』の著書においてストライキ及び罷業の合法性を認め賃料として主張した事や、大正十四年法學部の入學試驗問題に『共産黨宣言』の一節を鳩山秀夫博士が提出したのを文部省では平野氏の行爲であると誤解するなどその筋では『赤化教授』として折紙をつけてゐたので佛國留學については文部省内で議論沸騰し反對論が起り一方帝大法學部教授間では研究の自由と大學の權威とを擁護するため一齊に立つたなど一波瀾を起したが、文部省が折れて落着し平野氏はフランスから獨逸に廻り自費を以つて留學年限を一年延期して五年一月歸朝した、東大法學部では鳩山穗積兩氏等の大家の講述する在來の概念法學が已に行き詰りを示してゐるので學生は新民法の出現を新鋭平野氏に期待してゐたので末弘嚴太郎氏は後進に道を開く爲め四月の新學期より民法第三部親族法相續法の講座を平野氏に讓り法學部學生は透徹せる氏の理論に信服してゐた、氏はいかにも大家のお坊ちやんらしい性格で戰鬪の鬪士といふより寧ろ學究の型で内に脈々たる社會正義の情熱を燃やしてゐるといふ人で『ナップ』同人服部之聰氏にいはせると『平野は金があるんだから思ふ存分實際運動に働いて貰ひたいんだが…』といはれこの事件に關連して氏及び大學當局が如何なる態度を示すか興味ある問題であるが、平野氏は事件後も惡びれず法學部の講壇で熱辯を振つてゐる

村山知義　明治三十四年一月東京市神田區末廣町に生れ開成中學を卒業一高を經て東大宗教哲學科に入學したが中途退學し大正十一年ドイツへ留學歸朝後は造形美術家團體『マヴォ』を起したが大正十三年頃これを解體大正十四年更に三科を起したが中心勢力を失つてこれも程なく解體後心座を組織して左翼劇壇に向つて進出を試みた、大正十三年三月全日本無產者藝術聯盟が組織されるや[illegible]同盟から轉じて同人となり『ナップ』の左翼劇の指導的地位を獲得した大正十三年の暮『暴力團記』を發表して一躍名をあげ、その後多數の戲曲創作を發表したが、最近では中央公論五月號に戲曲『パリを燒く』を發表したが、これの上演準備中に檢擧されたもので同氏の檢擧によつて左翼劇壇の活動は當分不可能となつた譯である

大河内信威　信威のお父さんは貴族院研究會の領袖であり且つ工學博士として科學界の權威である大河内正敏子爵であり今回檢擧された人々の中でも名門の出身である、明治三十五年の生れで當年二十九歳の青年である、高師附屬中學を卒業して大正十二年東京高等學校文科に入學在學中左傾分子として二學年の時に盟休事件に參加して學校から一ヶ年間の謹愼を命ぜられ一ヶ年遅れて卒業、直ちに東京帝大文科に入學せんとしたが左傾學生として試驗に落第しその頃より急角度を以て社會主義運動に沒頭し、現在では秋田雨雀氏の主宰するプロレタリヤ科學研究所の同人となり機關雜誌『プロレタリヤ科學』の編輯に從事し下谷區谷中清水町一番地子爵邸は約五年前に飛出し府下東中野一六四七番地に郁江夫人とさゝやかな愛の巣を營んでゐる、夫人との間には信[illegible]（四歳）がある、郁江夫人は石川縣の出身で東京に遊學中信威と自由戀愛の後結婚したのであるが因習と世間體の爲に父正敏氏も五年も經過した今日なほ二人の間を許さず、從つて夫人の入籍は實行されて居ない信威も半分勘當同樣で父の所は少くも寄り付かず長男のため勘當することも出來ないでゐるが、子爵家の會計係から毎月相當の金額が秘密に支出されてゐるらしい

特色ある地下移動

中央技術部の組織

【警視廳發表】三・一五以來の大檢擧を巧にのがれた殘黨員田中清玄は首領佐野學の後を繼いで同志佐野博等と共に日本共産黨を再建せしめ

一、中央委員

委員長　田中清玄
佐野博
前納善四郎

二、事務分擔

組織部長　田中清玄
アヂプロ部長　佐野博
組合部長　前納善四郎

と中央部を確立し、別に中央部附屬の技術局を設きその部内に印刷係、文書配布係、企劃係、連絡係、住宅係を設けた。この内金融係は再生共産黨獨特の機關で黨活動資金の調達を任務とし、黨員又はシンパサイザーより毎月一定額を醵出せしめて田中に渡したものである。この中央技術部は印刷責任者を尾崎[illegible]克己と定め、資金調達[illegible]係責任者を藤井東大村英之助と決定し、資金の調達に關しては大村が直接その衝に當り

學生方面　川田壽
ナップ方面　永田一脩
醫師方面　志賀秀俊
產勞方面　井汲卓一
教育者方面　山田盛太郎
雜方面　大村英之助
個人　平野義太郎

とそれ〴〵分擔し昭和四年八月以來三千數百圓を集金したことが判明した

本附録は本紙に再録せず